

## Centre for Studies in Social Sciences, Calcutta

**Documentation of rare Assamese books in collaboration with Assam Sahitya Sabha, Jorhat and the Ford Foundation: microfilmed and digitised in October 2006**

Record No: 2006/ 109	Language of work: Assamese	
Author (s) / Editor (s): ✓ Jolin Goswami.		
Title: অসম সাহিত্য সভা পত্রিকা		
Transliterated Title: Asama Sahitaya Sabha Patraika		
Translated Title: Magazine of Assam Sahitya Sabha		
Place of Publication: Jorhat	Publisher: Assam Sahitya Sabha - Jorhat	
Year: 1975	Edition:	
Size: 23 1/2 cms . 7+66+16+60+12+3+66+78+16 pages	Genre: Magazine	
Volumes: 32 - 4 issues	Condition of the original: good	
Remarks: 2nd - 1st vol. published in the year 1927 and has been continuing		
Holding institute: Assam Sahitya Sabha, Jorhat	Microfilmed and digitised by: Centre for Studies in Social Sciences, Calcutta, 2006.	
Microfilm Roll No:	From gate:	To gate:

কলম সাহিত্য সভা  
কোমরাট : অসম





# অসম সাহিত্য সভা পত্রিকা

সংখ্যা : ১১২২-৩২/১০।  
তারিখ : ৭/২/২০০১



ষাতিংশ বর্ষ  
প্রথম সংখ্যা  
বছর, ১৯৭৫

সম্পাদক :  
শ্রীমতী গোস্বামী

চাৰিত্ৰিক বহুৰ ॥ প্ৰথম সংখ্যা

অসম সাহিত্য সভা পত্ৰিকা

॥ ক্ৰ. ১৯৭৫ ॥



সম্পাদক :

শ্ৰীমতী গোস্বামী

## ॥ অসম সাহিত্য সভা পত্রিকা ॥

### কাৰিকৰী তথ্য :

আলোচনীৰ আকাৰ : ১৫ X ১৯ চে: মি:

পৃষ্ঠাৰ ছপা আংল : ১৯ X ১৫ চে: মি:

স্তম্ভৰ সংখ্যা— দুই

৫৪৬২-৬৫/২০।

### বিজ্ঞাপনৰ বিবিধ :

বেটুপাত—৩ৰ্ণ পিঠি (সম্পূৰ্ণ পৃষ্ঠা) —৩০০'০০

২য় আৰু ৩য় পিঠি (ঐ ) —৫০০'০০

ভিত্তবৰ—সাধাৰণ পৃষ্ঠা (ঐ ) —৪০০'০০

ভিত্তবৰ—আধা পৃষ্ঠা —৩০০'০০

সকলো বিয়য়ক যোগাযোগ আৰু টকা পইচাৰ লেন-দেন একমাত্ৰ অসম সাহিত্য সভাৰ সম্পাদকৰ লগতহে কৰিব লাগিব।

## ॥ সূচীপত্ৰ ॥

সম্পাদকীয়	॥ ১ ॥
কাল আৰু প্ৰলয়	॥ ৩ ॥
প্ৰথমে অপৰ্ণ বেদ	॥ ৯ ॥
তৰুসি বাক্যৰ্থ বিজ্ঞান	॥ ১৪ ॥
বকো অঞ্চলৰ শিলা পাঠ্য	॥ ২৪ ॥
অসমৰ স্থাপত্য	॥ ২৮ ॥
বজালীৰ সেৱা ধৰ্ম	॥ ৩১ ॥
পুৰি সমালোচনা	॥ ৩৮ ॥
অসমীয়া ভাষা আৰু সংস্কৃতি	॥ ৪১ ॥
নাগৰিকৰ মূলভূত অধিকাৰ	॥ ৪৫ ॥
বৈষ্ণৱ যুগত অসমৰ শিক্ষা ব্যৱস্থা	॥ ৫৪ ॥
বৈষ্ণৱ দৰ্শনৰ ব্যাখ্যাত বাহ্যমাণ কুকন	॥ ৬০ ॥

কাৰ্য্য নিৰ্বাহক সমিতিৰ প্ৰথম অধিবেশন	
১৯৭৫—৭৬	॥ ক ॥
বিষয় বাচনী সভা : ষ্টিচবাৰিংশ সমিতি	॥ এফ ॥

ড° কালীনাথ শৰ্মা
শ্ৰীগোলোকেশ্বৰ বৰুৱা
পণ্ডিত চক্ৰেশ্বৰ ভট্টাচাৰ্য্য
শ্ৰীজ্ঞানেশ্বৰ পাণ্ডাৰী
শ্ৰীপ্ৰবীণ শৰ্মা
শ্ৰীবধুনাথ দেৱ চৌধুৰী
শ্ৰীযোগেশ্বৰ দাস
শ্ৰীমিনতি হাজৰিকা
শ্ৰীভবেন্দ্ৰ বৰুৱা
ডঃ হেমন্ত শৰ্মা
আচাৰ্য্য মনোবৰুণ শাস্ত্ৰী

### পত্ৰিকা সম্পাদনা সমিতিৰ সদস্যসকল

- ১। প্ৰধান সম্পাদক— অসম সাহিত্য সভা
- ২। পত্ৰিকা সম্পাদক— স্বাস্থ্যায়ক
- ৩। শ্ৰীযোগেশ্বৰ দাস
- ৪। ড° নিমল প্ৰভা বৰদলৈ
- ৫। শ্ৰীহিতেন শৰ্মা
- ৬। শ্ৰীবিবেশ্বৰ হাজৰিকা
- ৭। শ্ৰীসতীশচন্দ্ৰ চৌধুৰী
- সভাপতি— অসম সাহিত্য সভাৰ সভাপতি
- ড° সত্যেন্দ্ৰনাথ শৰ্মা

## ॥ সদৌ অসম হস্ত শিল্প প্রতিযোগিতা ॥

অসমৰ উদ্যোগ বিভাগৰ সঞ্চালক নিৰ্টিং, এণ্ড ইচাৰি, লেচৰ কাম, কাঠৰ কাম, হাতী দাঁতৰ কাম, বেত আৰু বাঁহৰ কাম, শীতলপাত্তি, পিঠক্ৰাফট, শিল্প কাম, হাড়ৰ কাম, চিনা মাটিৰ কাম, বাজ-বহু, গহনা, হাতৰ চুপা, পুতলাৰ কাম, চামৰাৰ কাম, থিয়েটাৰৰ প্ৰয়োজনীয় সামগ্ৰী, যেনে—পোছাক, মুখা, পাণেট, আৰু অস্বাভাৱ হস্তশিল্পৰ ওপৰত এখন প্ৰতিযোগিতা পাত্ৰিবলৈ সিদ্ধান্ত গ্ৰহণ কৰিছে। অসমৰ মৌসিক হস্তশিল্পৰ ওপৰত প্ৰাৰ্থনা দিয়া হব।

যি কোনো ব্যক্তি, অস্থান, সংস্থা আৰু সমৰ্থয় সমিতিয়ে ইয়াত অংশ গ্ৰহণ কৰিব পাৰিব। প্ৰতিযোগিতাখন চেপ্তেম্বৰ মাহত পাত্ৰিবলৈ ঠিক কৰা হৈছে। শ্ৰেষ্ঠ প্ৰতিযোগীক পুৰস্কাৰ দিয়া হব। সম্পূৰ্ণ বিৱৰণৰ সৈতে প্ৰবেশ পত্ৰ ১৫ জুলাই, ১৯৭৫ তাৰিখৰ পৰা তলৰ ঠিকনাত পাব; সহকাৰী সঞ্চালক কুটিৰ শিল্প উদ্যোগ, উদ্যোগ বিভাগৰ অধীক্ষক, প্ৰজেক্ট অফিচাৰ (গ্ৰামা উদ্যোগ আঁচনি); জিলা উদ্যোগ বিষয়া।

[ অসমৰ উদ্যোগ বিভাগৰ সঞ্চালকৰ (এম, চি, বোড, গুৱাহাটী-৩)ৰ দ্বাৰা প্ৰচাৰিত ]

### অপূৰ্ব সুযোগ

**অসম চৰকাৰৰ** সু-সংস্থাপিত পৰ্যটক বিভাগৰ দ্বাৰা পৰিচালিত অসমৰ বিভিন্ন অঞ্চললৈ কৰিব পৰা আবামদায়ক আৰু অলপোকা খৰচৰ ভ্ৰমণৰ অপূৰ্ব সুযোগ গ্ৰহণ কৰক।

**অসম চৰকাৰৰ** পৰ্যটন বিভাগৰ মিনিবাচ আৰু বিলাসী কাৰৰ এক বিশিষ্ট গোট আছে। এই বিশিষ্ট গোটৰ আবামদায়ক মিনি বাচ ও 'কাৰ'ৰে বিশ্ব বিখ্যাত এক খণ্ড বিশিষ্ট কাৰ্জিবজা অন্ডাৰবাৰ গড়, প্ৰকৃতিৰ সৌন্দৰ্যমি মানস অন্ডাৰবাৰ সোণালী বান্দৰ, দেখিলেই মন জ্বৰ পৰা ইয়াৰ প্ৰাকৃতিক সৌন্দৰ্য, অসম বুৰঞ্জীৰ গৌৰৱময় সিনৰ গৌৰৱোছল পৌৰাণিক মঠ মন্দিৰ, আৰু বিভিন্ন বকমৰ ধৰ্মীয়, সাংস্কৃতিক অস্থান আদিৰে ভৰপূৰ প্ৰকৃতি জীয়াৰী অসমী আইৰ ৰূপ দৰ্শন কৰাৰ অপূৰ্ব সুযোগ গ্ৰহণ কৰক।

**প্ৰতি শৰিবাৰ** পৰ্যটন বিভাগৰ আবামদায়ক মিনি বাচৰে আবামপূৰ্ণ পৰ্যটক নিৰাণত নিশা যাপন কৰি কাৰ্জিবজা আৰু মানস অন্ডাৰবাৰ বন্ধ প্ৰাণীসমৰ লীলা দৰ্শন কৰাৰ অবিমল সুযোগ গ্ৰহণ কৰক।

**সৰ্বিশেষ** জানিবৰ বাবে তলৰ ঠিকনাত যোগাযোগ কৰক—

**সঞ্চালক, পৰ্যটন বিভাগ অসম**

পানবজাৰ, গুৱাহাটী—১

ফোন—৭১০৫

( অসম চৰকাৰ পৰ্যটন বিভাগৰ দ্বাৰা প্ৰচাৰিত )

# আজিৰ পৰাই সঞ্চয় কৰক

অধিক সঞ্চয় কৰক

আজিয়েই আপোনাৰ

জমা হিচাপ খোলক

[ অসম চৰকাৰৰ ক্ষুদ্ৰ সঞ্চয় সঞ্চালকৰ দ্বাৰা প্ৰচাৰিত ]

### মেলেৰিয়া আপুনি প্ৰতিৰোধ কৰিব পাৰে

মেলেৰিয়া বোগ একমাত্ৰ এনোফিলিচ্ জাতীয় মহৰ কাৰণে হয়। এই জাতীয় মহেই মেলেৰিয়া বোগৰ শৰীৰৰ পৰা তেজ উঠি নি সুস্থলোকৰ শৰীৰৰ তেজত প্ৰবেশ কৰায়। মেলেৰিয়া বোগৰ বিস্তৃতি নিৰাৰণ কৰিব লাগিলে চৰকাৰৰ তৰফৰ পৰা আগবঢ়োৱা প্ৰতিষেধক ব্যৱস্থাৰ উপৰিও জন-সাধাৰণৰ নিঃস্বৰ্ণ চেষ্টা আৰু আন্তৰিক সহযোগিতাইহে প্ৰকৃত উপায়।

**ঘৰত ৰাখিব :-**

- ১। মেলেৰিয়া বোগীক আঁঠুৱাৰ তলত বহা নিতান্ত আৱশ্যক, নহলে মহে সেই বোগীৰ শৰীৰৰ পৰা মেলেৰিয়াৰ বীজাণু আন হস্ত লোকৰ শৰীৰত প্ৰবেশ কৰাই বোগৰ সঞ্চয় কৰিব।
- ২। আপোনাৰ থকা ঘৰটোত ডি-ডি-টি ছতিয়াই দিয়াত কৰ্তৃপক্ষক সহায় কৰক আৰু সম্ভৱ হলে আপুনি নিজেই ছতিয়াই লওক।
- ৩। পৰিষ্কাৰ কাৰোবাৰ অৰ হলে অনতি পলমে ওচৰৰ স্বাস্থ্য কেন্দ্ৰত খবৰ দিয়ক।
- ৪। অৰ হোৱা লোকৰ এটোপাল তেজ পৰীক্ষাৰ কাৰণে দিয়ক।
- ৫। মেলেৰিয়া বোগৰ ঔষধ কুইনাইন, নিভাকুইন, কেমকুইন ইত্যাদি ডাক্তৰৰ পৰামৰ্শমতে ব্যৱহাৰ কৰক।

অসম চৰকাৰৰ স্বাস্থ্য সেৱা সঞ্চালকৰ হৈ বাজিক স্বাস্থ্য-শিল্প শাখাৰ দ্বাৰা প্ৰচাৰিত।

দিশপুৰ, গুৱাহাটী—৬

সাহিত্য সংস্কৃতিৰ উপাসকসকলৰ  
বহুমুখী প্ৰতিভাৰ অৱদানে

অসম তথা ভাৰতৰ অগণ্য কবিতাক  
সাম্য মৈত্ৰী একতাৰ ভেটিত  
সুপ্ৰতিষ্ঠিত কৰিবলৈ প্ৰেৰণা  
যোগাত্ত যেন।

উল্লব পুত্ৰ ভাৰতৰ প্ৰহৰীকপে  
অসম নানা সমস্যাৰ সমুখীন হৈও  
শিক্ষা অৰ্থনৈতিক; সামাজিক উন্নয়নৰ  
পথত দৃঢ়তাৰে আগবাঢ়িছে।।

প্ৰদেশপ্ৰেমীসকলৰ অবিহ্বাট  
এখনি প্ৰকৃত গণতান্ত্ৰিক সমাজ গঠনত  
আমাৰ চৰকাৰে গ্ৰহণ কৰা আঁচ নিসমূহ  
সাফল্যমণ্ডিত কৰিবলৈ উদ্দীপনা যোগাওক  
এয়ে আমাৰ একাঙ্ক কামনা।।

[ অসম চৰকাৰৰ তথা আৰু জনসংযোগ বিভাগৰ দ্বাৰা প্ৰচাৰিত ]

কৃষিয়েই উন্নতিৰ মূল ভেটি—  
উন্নত পদ্ধতিয়েই উৎপাদনৰ চাৰি-কাঠি।  
বাৰ্ষিক শস্য অভিযানত যোগদান কৰি  
প্ৰচুৰ উৎপাদন আৰু লগতে  
বাজাৰখনক স্বাধাৰ ক্ষেত্ৰত হাৱলন্দী হোৱাৰ  
পথত অৰিহবা যোগাওক।

এই বতৰত আপোনাৰ পথাৰখন ভৰাই তোলক—

অধিক উৎপাদনকম আহুধান—  
পুছা—২—২১, চীনা—৬০, আই আৰ—৮, জয়া।

অধিক উৎপাদনকম গোমধান—  
বিজয়, কিছান, বিক্রম, জগাহৰ।

উন্নত জাতৰ মৰাপাট—  
কে আৰ অ—৬০২, ৭৮৩২

উন্নত জাতৰ কুঁহিয়াৰ—  
চি অ—৭৩০, ৪১০, ৭৪০, ৯৯৭

অধিক উৎপাদনকম শালিধান—  
পুছা—২—২১, মনোহৰ শালি, আই আৰ—৮, জয়া।

উন্নত জাতৰ অৰহৰ—  
চি—১ চি—৪, পুছা।

উন্নত জাতৰ চীনা বাদাম—  
এ কে ১২—২৭

উন্নত জাতৰ চয়াবীন—  
ভাগ, লী, হাৰ্দি, পেলিকান, ব্ৰাক্, পানজাৰ—১।  
উন্নত জাতৰ বেলিফুল—  
চানবাইজ, ই চি ৬৮৪১০, ৬৮৪১৪, ৬৮৪১২।

আৰু  
বৰাকালীন শাক পাচলী।।

( অসম কৃষি বিভাগৰ প্ৰচাৰ শাখাৰ দ্বাৰা প্ৰচাৰিত )



## ভূৰা জোখ-মাখ পৰিদৰ্শকৰ প্ৰতি সতৰ্ক হওক।

অসমৰ কোনো কোনো এলেকাত কিছুমান ভূৰা জোখ-মাখ পৰিদৰ্শক ওলাই জোখ-মাখ আদিত ভূৰা চাব-মোহৰ মাৰি, ভূৰা প্ৰমাণ পত্ৰ দি কেতিয়াবা ভয় ভূৰাই ব্যৱসায়ীৰ পৰা টকা পইচা আদায় কৰাৰ প্ৰমাণ পোৱা গৈছে।

এই ভূৰা পৰিদৰ্শকৰ প্ৰতি সতৰ্ক হবৰ কাৰণে বাহিৰে জমি খোৱা ভাল যে প্ৰত্যেক-জন চৰকাৰী জোখ-মাখ পৰিদৰ্শকৰ লগত চৰকাৰী মোহৰ থকা তেওঁৰ ফটোসহ একোখন পৰিচয় পত্ৰ থাকে। জোখ-মাখ পৰিদৰ্শক বুলি কোনোবাই পৰিচয় দিলেই ব্যৱসায়ীসকলে এনে পৰিচয় পত্ৰ বিচাৰিব লাগে। তেনে পৰিচয় পত্ৰ ফটোসহ পালেহে ব্যৱসায়ীয়ে জোখ-মাখ আদি পৰীক্ষা নিৰীক্ষা কৰিবলৈ দিব আৰু ছপা কৰা চৰকাৰী বৰ্ড লৈহে দিবলগীয়া মাচুল দিব। নহলে ভূৰা পৰিদৰ্শক বুলি তৎকালে পুলিচত খবৰ দি উচিত ব্যৱস্থা লব।

( অসম চৰকাৰৰ জোখ-মাখ বিভাগৰ দ্বাৰা প্ৰচাৰিত )

## বেচম আৰু বয়ন শিল্পৰ প্ৰগতি আমাৰ দেশৰ সমৃদ্ধি।

অসম উদ্বোধনীকৰণত ক্ৰমান্বয়ে আগবাঢ়ি যাব লাগিছে। অকল বৃহত্ত উদ্বোধন স্থাপনে আমাৰ ক্ৰমবৰ্দ্ধমান নিৰ্মহুৰা সমস্যাৰ সমাধান কৰিব নোৱাৰে, যদিহে ইয়াৰ গতে গা লগাই ক্ষুদ্ৰ আৰু ক্ষুদ্ৰ শিল্প-বিলাক ভালকৈ গা কৰি উঠিব নোৱাৰে।

আজিৰ প্ৰতিযোগিতাৰ যুগত নিজৰ কৰ্ম-সংস্থানৰ সুযোগ আগ-বঢ়াইছে বেচম আৰু বয়ন শিল্পৰ সৰ্ব্বাঙ্গীন উন্নতিৰ বাবে লোৱা প্ৰগতি-মূলক আঁচনিসমূহে।

আপুনিও এই শ্ৰেণী নলয় কিয় ?

( অসম চৰকাৰৰ বেচম আৰু বয়ন বিভাগৰ দ্বাৰা প্ৰচাৰিত )

আপুনি জানে—পানীৰ প্ৰাকৃতিক সম্পদৰ লগত মাছৰ জীৱন ও উৎপাদন বৃদ্ধিৰ ঘনিষ্ঠ সম্পৰ্ক আছে। গতিকে পানীয়ে যাতে প্ৰাকৃতিক উপাদান হেৰুৱাই উন্নতি হব নোৱাৰে তাৰ বাবে লক্ষ্য ৰাখিলেহে মাছৰ জীৱন সংৰক্ষণ হব।  
মনত ৰাখিব—(১) বাৰিবা উজ্জ্বল সময়ত কৰীলগা মাছবোৰ নামাৰি আপোনাৰ ওচৰৰ বিল-নদীবোৰত কৰী এৰিবলৈ দিয়ক।

(২) মাছৰ কণ কণ পোৱালীবোৰ অকালতে নামাৰি সিহঁতক বাঢ়িবলৈ দিয়ক। নহলে মাছৰ বাংশগুৰি খোপ অক্ষয় কৰা হব।

(৩) কোনো ধৰণৰ বিস্ফোৰক পদাৰ্থ ব্যৱহাৰ কৰি নৈ, বিল-ডোবাৰত, কেতিয়াও মাছ ধৰিবলৈ চেষ্টা নকৰিব। এই বিস্ফোৰক পদাৰ্থই পানীৰ প্ৰাকৃতিক উপাদান ও পানীৰ প্ৰাকৃতিক সম্পদক উন্নতি কৰি মাছৰ জীৱন ক্ষয় কৰিব। মাছ সংৰক্ষণৰ বিশেষ কথা জানিবলৈ আপুনি অসম চৰকাৰৰ মীন বিভাগৰ লগত যোগাযোগ কৰক।

[ অসম চৰকাৰৰ মীন তথা প্ৰচাৰ বিষয়াৰ দ্বাৰা প্ৰচাৰিত ]

### —বিশেষ ঘোষণা—

• ১১ জুনৰ পৰা গুৱাহাটী মেডিকেল কলেজৰ প্ৰযুক্তি আৰু ক্ৰীৰ্ণোগ চিকিৎসা বিভাগত অত্যাধুনিক পদ্ধতিৰে কৰা মহিলাৰ বন্ধ্যাকৰণ (টিউবেক্টমী) বিশেষ শ্ৰেণীৰ আগবঢ়োৱা হৈছে—

• অভিজ্ঞ ডাক্তৰৰ দ্বাৰা পৰিচালিত এই বিশেষ শ্ৰেণীৰ ইচ্ছুক মহিলাই নিজৰ পৰিয়ালৰ সুখ আৰু সমৃদ্ধিৰ কাৰণে অনায়াসে গ্ৰহণ কৰিব পাৰে—

• লগতে আইন-সঙ্গত ভাবে গৰ্ভপাত কৰোৱাৰো বিশেষ ব্যৱস্থা আগবঢ়োৱা হৈছে—

• এই শ্ৰেণীৰ সমূহ গ্ৰহণ কৰোঁতে হোৱা আৱশ্যকীয় খৰচ আদি চৰকাৰে বহন কৰিব।

অসম চৰকাৰৰ স্বাস্থ্য সেৱা সঞ্চালকালয়ৰ জনসংযোগ আৰু তথ্য বিভাগৰ দ্বাৰা প্ৰচাৰিত।

### অসম ৰাজ্যিক লটাৰীৰ

৪২ নং খেল—২৮-৭৫ তাৰিখে

প্ৰথম পুৰস্কাৰ এটা—১,০০,০০০ টকা  
দ্বিতীয় পুৰস্কাৰ তিনিটা—৫০,০০০ টকাৰ  
(প্ৰতিটো ১০,০০০ টকাটকৈ)

তৃতীয় পুৰস্কাৰ তিনিটা—১২,০০০ টকাৰ  
(প্ৰতিটো ৪,০০০ টকাটকৈ)

আৰু ৪০০ৰো অধিক নগদ টকাৰ  
পুৰস্কাৰ আছে।

শ্ৰীমনি খেল—১৬-৭-৭৫ তাৰিখে

প্ৰথম পুৰস্কাৰ তিনিটা—প্ৰতিটো ১,০০০ টকাটকৈ  
দ্বিতীয় পুৰস্কাৰ তিনিটা—প্ৰতিটো ৫০০ টকাটকৈ

অসম ৰাজ্যিক লটাৰীৰ সঞ্চালকৰ দ্বাৰা প্ৰচাৰিত।

কাজিবন্ধা জাতীয় উদ্যান

আৰু মাৰাহ্ অভয়াৰণ্য

আৰু ওৰাং, লাওৰোয়া, সোণাইকুপা আদি

প্ৰকৃতিৰ শান্ত পৰিৱেশ বিৰাজিত

মনোমোহা প্ৰাকৃতিক সৌন্দৰ্য্যেৰে বিকশিত

প্ৰাক্ ঐতিহাসিক একশিঙীয়া গড়

আৰু নানাবিধ পুনীয়া পুনীয়া

জীৱ-জন্তুৰে পৰিপূৰ্ণ বননি।

জানেনে ?

এই পুনীয়া পৰিৱেশ আৰু জীৱ-জন্তুৰে

আপোনাৰ পদক্ষেপৰ বাবে বাট চাই আছে

আহক । এবাৰ আহক ॥

আৰু নগন ভৱাই উপভোগ কৰক ।

মুখা বন সংৰক্ষক, অসম, গুৱাহাটীৰ দ্বাৰা প্ৰচাৰিত

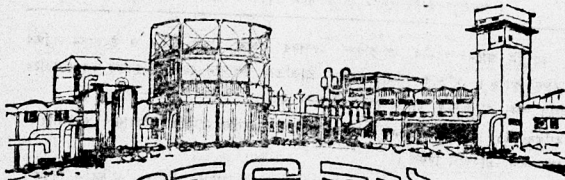

# এফ টি আই

জনতৰণত বাণ্যায়নিক সাৰ উৎপাদনত পূৰ্ণ বেতুৰাওতা ফাৰ্মাইকোৰ কৰ্মক্ষেত্ৰে বিভিন্ন ধৰণৰ বাণ্যায়নিক সাৰ আৰু ত্ৰবা উৎপাদন কৰে। জাতিৰ সেৱাত যত্ন এই সংস্থাই থাকে। উৎপাদনত দেশখনক বিকৰণীয়া কৰি তুলিবলৈ আৰু পৰ্যায়ত নষ্ট উৎপাদন কৰিবলৈ খেতিয়ক বন্ধুসকলক সাৰ সৰবৰাহ কৰে।

দি ফাৰ্মাইকোৰ কৰ্মক্ষেত্ৰ অৰু ইণ্ডিয়া লি:

পূৰ্বাঞ্চ বিপন্ন মণ্ডল। জি.এন. বৰদলৈ ৰ'ড • চান্দবাৰী, গুৱাহাটী, অসম।

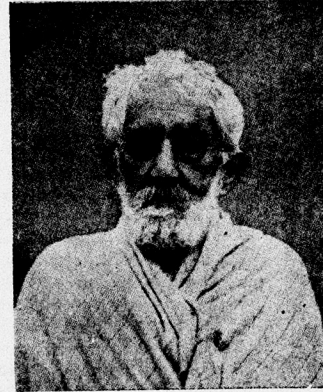

জন্ম শত-বাৰ্ষিকীৰ শ্ৰদ্ধাৰ্থ

বাণানাথ ফুকন বেদান্ত বাচস্পতি দেৱৰ মহান পাণ্ডিত্য প্ৰকাশিত হৈছে প্ৰধানত: ছুটি ক্ষুণ্ড। তাৰে এটা দাৰ্শনিক তৰংগ যথার্থজ্ঞান আৰু তাৰ প্ৰাজ্ঞ প্ৰকাশভঙ্গী আৰু বিতীৰ্ণটো হৈছে সাংখ্যদৰ্শনৰ মূল কথাবোৰৰ আধুনিক দৃষ্টিভঙ্গীৰে কৰা বৈজ্ঞানিক যুক্তিসিদ্ধ বিশ্লেষণ। মহামহোপাধ্যায় গোপীনাথ কবিৰাজে এই দৃষ্টি-ভঙ্গীৰ শলাগ লৈ কৈছে যে এই বিশ্লেষণে তৰংগ-বোৰৰ ওপৰত উপলব্ধিৰ সহায়ক আলোকপাত কৰিব। সাংখ্যৰ দৃষ্টিভঙ্গী বহুযুগ তৰ্কৰ বিষয় আছিল; কিন্তু ইয়াৰ প্ৰতিপাদনৰ পদ্ধতি আছিল অভিনৱ। এই অভিনৱতা আধুনিক বিজ্ঞানৰ সহায়ত অনন্য হৈ পৰিছে। বিশ্ব-সাহিত্যত পণ্ডিত-ফুকনৰ সাংখ্যবিশ্লেষণৰ স্বকীয় মূল্য আছে আৰু অসমীয়া সাহিত্যত ই একক। এওঁৰ পাণ্ডিত্য-পূৰ্ণ ৰচনা আৰু আছে; কিন্তু অকল সাংখ্য-কাৰিকাবৰ অম্ববাদ আৰু বৈজ্ঞানিক দৃষ্টিভঙ্গী সৰলিত সৰল আৰু সারলীল ব্যাখ্যাই মহাত্মা ফুকনক অমৰ কবি বাণিব।

### শতাব্দীর কথা

তদুদর্শী বেদান্ত বাচস্পতি বামানাথ ফুকনব জন্ম-শতবর্ষ পূর্ণ হ'ল। শত-বাবিকী উপলক্ষে ভারতীয় চিন্তা আৰু বৌদ্ধিক বিকাশৰ ভেটি হিচাপে আধ্যাত্মিক আৰু ধৰ্মীয় চেতনা প্ৰণোদিত চিন্তাধাৰাৰ কথা মনৰ তথা চৰ্চাও হৈছে। বিজ্ঞান আৰু দৰ্শন—এই দুয়োৰে ভিতৰত বিজ্ঞানে বিদ্যয় ক্ষেত্ৰত পৰীক্ষা-নিবীক্ষাৰ অধ্যয়ন কৰিলেও পণ্ডিত ফুকনে সাংখ্য আৰু বিজ্ঞান দুয়োৰে বিদ্যয় ক্ষেত্ৰ আৰু পদ্ধতি একে বুলি প্ৰমাণ কৰিছিলো—বিধৰে সংহতি প্ৰতিপন্ন কৰিলে। সাংখ্য দৰ্শন, বেদান্ত দৰ্শন আৰু মন্ডাগৰত গীতাৰ ভূমিকা আৰু ভাষ্যৰ মাজত এই পুৰুষ-গৰাকীৰ গভীৰ পাণ্ডিত্য আৰু অমল্য সাধাৰণ প্ৰতিভা প্ৰকাশৰ মূলতেই গভীৰ চিন্তা আৰু অধ্যয়ন, প্ৰমাণ-বিদ্ধ বিশ্লেষণ আৰু নিৰপেক্ষ বিচাৰ ক্ষমতা। বিশাল আধ্যাত্মিক চৈতন্যসম্বল মূল বেদ, উপনিষদৰ দাৰ্শনিক তত্ত্ব আধুনিক পদাৰ্থ-বিজ্ঞানৰ সাধু শ্ৰেণীৰেই উপলব্ধিৰ বাটকটীয়া হিচাপেও ফুকনদেৱ চিব-স্বৰণীয় হৈ ৰব। লগতে ভাৰতীয় দৰ্শন-তত্ত্বক অসমীয়া ভাষাত সহজ সবলভাৱে প্ৰকাশ কৰি তেখেতে অসমীয়া সাহিত্যক ডাঙৰ উপাদান দি গৈছে।

### সম্পাদকীয়

ফুকনদেৱ এহাতে যেনেকৈ আছিল এজন বিদগ্ধ পণ্ডিত, দাৰ্শনিক আৰু বৈজ্ঞানিক, আনহাতে আছিল এগৰাকী নিঃস্বার্থ দেশপ্ৰেমী, অসমীয়া ভাষা সাহিত্যৰ সেৱক আৰু দিক্‌দৰ্শক। কবি, প্ৰবন্ধকাৰ আৰু গীতিকাৰ হিচাপেও তেখেতে আমাৰ চিব স্বৰণীয়। তুখৰ কথা যে এই মহান পণ্ডিত গৰাকীৰ বচনাৱলী একত্ৰভাবে সহজতে পাবলৈ নাইকিয়া হ'ল। শতাব্দিকী উদ-যাপন কালাচোৱাত লক্ষ্যমনৰ প্ৰশংসাৰে মুখৰিত কৰিলেই স্বামী কাম নহয়; তেখেতৰ অৱদানসমূহক সহজলভ্য কৰি আৰু বিভিন্ন ভাষালৈ ওজৰ্মা কৰি উলিয়াবৰে ব্যৱস্থা কৰিব লাগে।

শতবর্ষ উদযাপনৰ এই পৱিত্ৰ সময়চোৱাত মহান পুৰুষ-জনালৈ আমি শতক প্ৰণাম জনাওঁ।

ফুকন বাচস্পতি বামানাথ ফুকন জন্ম-শতবর্ষ পূর্ণ হ'ল। শত-বাবিকী উপলক্ষে ভারতীয় চিন্তা আৰু বৌদ্ধিক বিকাশৰ ভেটি হিচাপে আধ্যাত্মিক আৰু ধৰ্মীয় চেতনা প্ৰণোদিত চিন্তাধাৰাৰ কথা মনৰ তথা চৰ্চাও হৈছে। বিজ্ঞান আৰু দৰ্শন—এই দুয়োৰে ভিতৰত বিজ্ঞানে বিদ্যয় ক্ষেত্ৰত পৰীক্ষা-নিবীক্ষাৰ অধ্যয়ন কৰিলেও পণ্ডিত ফুকনে সাংখ্য আৰু বিজ্ঞান দুয়োৰে বিদ্যয় ক্ষেত্ৰ আৰু পদ্ধতি একে বুলি প্ৰমাণ কৰিছিলো—বিধৰে সংহতি প্ৰতিপন্ন কৰিলে। সাংখ্য দৰ্শন, বেদান্ত দৰ্শন আৰু মন্ডাগৰত গীতাৰ ভূমিকা আৰু ভাষ্যৰ মাজত এই পুৰুষ-গৰাকীৰ গভীৰ পাণ্ডিত্য আৰু অমল্য সাধাৰণ প্ৰতিভা প্ৰকাশৰ মূলতেই গভীৰ চিন্তা আৰু অধ্যয়ন, প্ৰমাণ-বিদ্ধ বিশ্লেষণ আৰু নিৰপেক্ষ বিচাৰ ক্ষমতা। বিশাল আধ্যাত্মিক চৈতন্যসম্বল মূল বেদ, উপনিষদৰ দাৰ্শনিক তত্ত্ব আধুনিক পদাৰ্থ-বিজ্ঞানৰ সাধু শ্ৰেণীৰেই উপলব্ধিৰ বাটকটীয়া হিচাপেও ফুকনদেৱ চিব-স্বৰণীয় হৈ ৰব। লগতে ভাৰতীয় দৰ্শন-তত্ত্বক অসমীয়া ভাষাত সহজ সবলভাৱে প্ৰকাশ কৰি তেখেতে অসমীয়া সাহিত্যক ডাঙৰ উপাদান দি গৈছে।

## সাহিত্য আৰু কিতাপৰ বজাৰ

আজি কিছুদিনৰ আগতে ভাৰতবৰ্ষ পুথিৰ বজাৰখন নিয়গামী হোৱা বুলি এটা সমীক্ষাত ওলাইছিল আৰু তাৰ কাৰণ হিচাপে কিতাপৰ মূল্যমানকো সামৰা হৈছিল। এই মূল্যমানক দুটা দিশেৰে বিচাৰ কৰা যায়—পাঠক-গ্ৰাহকৰ সীমাবদ্ধ ক্ৰয়শক্তিৰ বিবেচনাৰে প্ৰকাশকৰ কিতাপৰ উৎপাদন ব্যয় আৰু নিৰ্ধাৰিত মূল্যৰ লগত গ্ৰাহকৰ ক্ৰয়-ক্ষমতাৰ বিৰাট ব্যৱধান আৰু দ্বিতীয়তে পাঠকৰ সজ্জা-অসজ্জাৰ ওপৰত নিৰ্ভৰশীল কিতাপৰ নিজস্ব মানদণ্ড। উল্লেখিত দ্বিতীয়বিধ কাৰণে সামগ্ৰীকভাৱে নিশ্চয়কৈ তাৎকালীক প্ৰধান বাধা হিচাপে থিয় হোৱাৰ আশংকা নাই। কিয়নো বিভিন্ন বিষয়ৰ উন্নত মানদণ্ডসমূহৰ কিতাপ ভাৰতত ইতিমধ্যে বচিত আৰু প্ৰকাশিত হৈছে আৰু চলিত দলকত প্ৰচুৰ হোৱাৰ সম্ভাৱনা একেবাৰে মুঠ কৰিব নোৱাৰি।

অসমীয়া সাহিত্যত কিন্তু এই ক্ষেত্ৰত এক বাতিক্ৰম মন কৰা হৈছে। আমাৰ সাহিত্যক্ষেত্ৰত এই দলকৰ প্ৰথম দুই তিনিটা বছৰত প্ৰকাশিত কিছু সংখ্যক কিতাপ পাঠছিল যদিও তাৰ ভিতৰত বিশেষভাৱে উল্লেখযোগ্য অৱদান নোপোৱাটো নিশ্চয় মন কৰিব পাৰি। কিতাপৰ বজাৰত গল্প, উপন্যাস আৰু সেইজাতীয় ৰচনাৰ চাহিদা বেছি আৰু সেই ক্ষেত্ৰতে এই শ্ৰেণীৰ কিতাপ প্ৰকাশকৰো আগ্ৰহৰ বস্তু হৈ পৰাটো বাতৰিক (বিশেষকৈ পাঠাপুথিৰ প্ৰকাশন চৰকাৰৰ হাতলৈ নিয়াৰ পিছত বাতৰিকতেই প্ৰকাশকসকল অজ্ঞান কিতাপৰ কালে মাননিৰেশ কৰিবলৈ লৈছিল আৰু গল্প উপন্যাসৰ লগত মানা স্বৰূপ চিন্তামূলক কিতাপো কিছুসংখ্যক ওলাবলৈ আৰম্ভ কৰিছিল।) এনে স্বৰূপ কিতাপৰ বিক্ৰী বজাৰখনো সৰু হৈ যাব ধৰা বুলি উঠা অভিমোগৰ কাৰণসমূহৰে বিশ্লেষণ কৰি চাবলগীয়া হৈছে। কিয় এনেকৰা হৈছে সেই বিষয়ে লিখকসকলে অধিক আয়স্বেতন হোৱাৰো আৱশ্যক হৈছে। লিখকে পাঠকক কি কৈছে আৰু কি দিবলগীয়া হৈছে এই বিষয়ক গভীৰ অধ্যয়নো হোৱা উচিত।

আলোচ্য বিষয়ৰ প্ৰথম দিশটো অৰ্থনৈতিক বিবেচনাবেহে বিশ্লেষিত হব পাৰে। সেই দিশটোৰ লগত প্ৰত্যক্ষভাৱে জড়িত হৈ থাকে প্ৰকাশক আৰু পাঠক। এই ক্ষেত্ৰত প্ৰকাশকে কাৰিকৰী দিশত ব্যয় সংকোচ কৰি জনপ্ৰিয় কিতাপসমূহ গ্ৰাহকৰ ক্ৰয়-ক্ষমতাৰ অধীনলৈ অনাৰ উপায়ো চিন্তা কৰিব লগা হৈছে।

ড° কালীমাধ শৰ্মা

## কাল আৰু প্ৰলয়

বিধ-বহস্যৰ ভালেমান কথা আমি গীতমাতত শুব লগাই গাওঁহক। "ব্ৰহ্মাণ্ডৰ ভিতৰে যত বস আছে সবাকো তোমাতে পায়" বোলা এয়াৰ তত্পূৰ্ণ কথা লোকগীতৰ মাজত সোমাই আছে। "অনন্তকৌটি ব্ৰহ্মাণ্ডৰ হৰি অধিকাৰী" বুলি মহাপুৰুষে সেই একে তত্বকথাৰে ইঙ্গিত দিছে। আমি বহুতে পৰমেশ্বৰৰ প্ৰতি ভক্তি নিবেদন কৰি এই গীতবোৰ কীৰ্তন কৰোঁহক। ইয়াৰ ভিতৰত থকা বৈজ্ঞানিক কথাই আমাৰ চিন্তন-ভিত্তি বিশেষ চিন্তাৰ চৌ নোতোলে। বৈজ্ঞানিকসকলে কিন্তু এই তত্বৰ সন্ধান পালে আৰু তাৰে ফলত তেওঁলোক ভক্তিত নহলেও জিজ্ঞাসা বা জ্ঞানলিপিসাত ব্যাকুল হ'ল।

আমি যাক ব্ৰহ্মাণ্ড বুলি কওঁ তাকে বৈজ্ঞানিকসকলে মহাজ্যেত বিধ বা যুনিভাৰ্চ বুলি কৈছে। এই ব্ৰহ্মাণ্ডৰ অধিকাৰী স্বৰূপে তেওঁ প্ৰশ্ন কৰিছে নাই সেই কথা অস্বাভাৱ। হিন্দুত্ব বা বাৰ্শনিকসকলে চাক্ষয় পৰিচয়ৰ দ্বাৰা এই অধিকাৰীলৈ হয়তো আঙুলিওৱা নাই। তেওঁলোকৰ বহুতে ব্ৰহ্মাণ্ডৰ অধিকাৰীজনৰ

আধাৰাত্মিক পৰিচয় লাভ কৰিছিল বুলি মানি লৈয়ে আমি সন্তুষ্ট হওঁ। বহু পণ্ডিতে যুক্তিৰে এই অধিকাৰীজনক প্ৰতিষ্ঠা কৰিবলৈ গৈ সাংখ্যদৰ্শনৰ সৃষ্টি কৰিলে। আন এটা গোষ্ঠীৰ পণ্ডিতসকলে ঋতিকে প্ৰমাণ বুলি কৈ অধিকাৰীজনক স্বীকাৰ কৰি ল'লে।

কিন্তু পাশ্চাত্য বৈজ্ঞানিক অধিকাৰীজনৰ বিচাৰ নকৰি তেওঁৰ অধিকাৰভুক্ত অনন্তকৌটি ব্ৰহ্মাণ্ডৰ সীমাবদ্ধতা উপস্থিত হ'লগৈ। ভাৰতবৰ্ষৰ পিচাৰি অপাৰ সমুদ্ৰৰ অজ্ঞান পাবত যেতিয়া কলম্বুচ উপস্থিত হৈছিল, তেতিয়া তেওঁ ভাৰত-বৰ্ষ পোৱা বুলি ভাবিছিল। বৈজ্ঞানিকসকলে অস্থায়ী মহাকাশৰ মাজত থকা ব্ৰহ্মাণ্ডৰ বিন্দু-মাজ পৰিচয় পাই ব্ৰহ্মাণ্ডৰ পৰাকীজনক পোৱা বুলি যদি ভাবে তেন্তে তেওঁলোকক দোষ দিবলগীয়া একো নাই।

পৃষ্ঠিমীয়া বৈজ্ঞানিকসকলে যেতিয়া অণু-পৰমাণু, নিউট্ৰন প্ৰোটন, ইলেকট্ৰন আদিৰ সন্ধান পালে আৰু সেইবোৰৰ ছবি আঁকি সকলোকে দেখুৱালে তেতিয়া বহুতৰো মনত

নতুন নতুন ভাবৰ উদ্ভেদক হল। কোনোবোৰে পৰমাণুটোক সৌৰজগতৰ লগত বিজ্ঞানে, আৰু কোনো কোনোৱে অণুটোকে ব্ৰহ্মাণ্ডৰ প্ৰত্যেক বুলি কবলৈ আৰম্ভ কৰিলে। হিন্দু শাস্ত্ৰত অক্ষু-পৰমাণুৰ উল্লেখমাত্ৰ আছে ছবি বা বিস্তাৰ বিৱৰণ নাই। লড বা ফোডে হলে পৰমাণুৰ মাজত ব্ৰহ্মাণ্ডৰ স্বৰূপ বিচাৰিবলৈ বৰ আগ্ৰহ প্ৰকাশ কৰা নাই, বৰং তাত নিশ্চিত থকা শক্তিব প্ৰশস্তিবাদ কৰিছে। আইনষ্টাইনে এই শক্তিকে আপেক্ষিকতাবাদৰ আলমত বিশ্বব্ৰহ্মাণ্ডৰ মূল বুলি কবলৈ প্ৰয়াস কৰিছে। প্ৰাগ-বৈজ্ঞানিক যুগত সাংখ্যই ব্ৰহ্মাণ্ড সম্বন্ধে চিন্তা কৰা মনোমিসকলৰ মনত কুঁৱলি-কুঁৱলিৰ সৃষ্টি কৰিছিল। আপেক্ষিকতাবাদৰ পণ্ডিতসকলে পৰাধৰ্মবিজ্ঞানৰ বস্তু হাতত লৈ দিকালৰ প্ৰকৃত ৰূপটো খেতিয়া পোহৰাই দিলে, তেতিয়া সেই কুঁৱলি বহুখিনি আঁতৰিলে যেন লাগে। পুৰাণ কুঁৱলি ব'দ উঠিলেই আঁতৰে; কিন্তু বতৰৰ বিভাট হৈ খেতিয়া ছপৰীয়া সময়ত কুঁৱলিয়ে দেখা দিয়ে, তেতিয়া সেই কুঁৱলি সম্বন্ধে আঁতৰ নহয়। আপেক্ষিকতাবাদে পুৰাণ কুঁৱলি আঁতৰালে, কিন্তু ছপৰা কুঁৱলিৰ সম্ভাৱনা এক্সিয়াও আছে। সেই সম্ভাৱনাই আইনষ্টাইনৰ মনত মাজে মাজে হতাশাৰ ভাব সৃষ্টি কৰিছিল। “নোৰ শেষৰ বছৰ কেইটাৰ কথা” (Out of my later years) বোলা পুথিখনত, কামত জড়বাদী, কিন্তু ভাবত ব্ৰহ্মবাদী এই পণ্ডিত গৰাকীৰ মনত হতাশাৰ ভাব স্পষ্ট হৈ পৰিছে।

বিজ্ঞানৰ তৰঙ্গবাদ বা আপেক্ষিকতাবাদ কথাবোৰ গধুৰ কথা। ইয়াৰ আৰম্ভ তাৰিখ জিজ্ঞাসাৰ দ্বিতীয় পৰ্যায়ত। প্ৰথম পৰ্যায়ৰ কথাবোৰ বেলেগ। দিক্ আৰু কাল—যাক মহাশা বাশনাৰূপে ক'লে ইংৰাজীত স্পেচ (Space) আৰু টাইম (Time) শব্দৰ সলনি ব্যৱহাৰ কৰিছে—তাৰ সৃষ্টি সম্বন্ধীয় কথাবোৰ প্ৰথম পৰ্যায়ৰ। যদি শক্তিয়ে ইয়াৰ মূল হয় তেন্তে শক্তি সম্বন্ধীয় কথাকে প্ৰথম পৰ্যায়তুল্য ক'বাত আপত্তি কৰিবলগীয়া একো নাই। কোনো কোনো দাৰ্শনিকে একমাত্ৰ ব্ৰহ্মকে শক্তিৰ আধাৰ বুলি ক'লে আৰু আন মনীষিয়ে প্ৰকৃতিক ব্ৰহ্মৰ পৰা পৃথক বুলি কৈ তৰ্ক আৰম্ভ কৰিলে। এইদৰে বোধাস্বদৰ্শন আৰু সাংখ্যৰ আবিৰ্ভাৱ হল। স্মৃতিতে এই মতবাদ দুটা বেলেগ যেন আছিল; কিন্তু ভাষাবাদসকলৰ চিন্তাৰ পৰিসৰৰ বৃদ্ধিৰ লগে লগে ছয়োটো মতবাদ ক্ৰমে ওচৰ চাপি আহিছে।

বিজ্ঞান কিন্তু এইবোৰ জটিলতাৰ মাজত নোমোমায়। কালৰ সৃষ্টি কেনেকৈ হল—এই প্ৰশ্নটো সদাহতে ছুৰোঁধা হৈয়ে থাককহেঁতেন, ইয়াৰ আৰম্ভ কেতিয়া হল তাৰেই বিচাৰ কৰা নাওক; এয়ে হ'ল বৈজ্ঞানিকৰ কাম। আৰম্ভৰ কথাখিনি জানিলে প্ৰশ্নৰ কথাটো হয়তো আপোনা-আপুনি ওলাই পৰিব। সৃষ্টি বহুসংখ্য উদ্‌ঘাটনে প্ৰক্টাৰ পৰিচয় ভালদৰে দিয়ে। পৃথিৱীখনেই কালৰ সীমা সম্বন্ধীয় সমস্যাৰ সমাধান ক্ষেত্ৰ হ'ব নোৱাৰে। কালসম্বন্ধত ই এটা অতি ক্ষুদ্ৰ বুৰবুনি মাথোন। পৃথিৱীৰ

বিপুল আৰু কালক নিৰবশি বোলোতেই এই কথা স্পষ্ট হৈ পৰিছে। হিন্দু দাৰ্শনিকে নিৰবশি কালৰ অবশি বিচাৰ নকৰে।

কিন্তু বৈজ্ঞানিক বুদ্ধাণ্ড বা যুক্তিভাৰ্যৰ লগত সাজুনি লৈ কালৰ এটি সীমা বা ইয়াৰ আৰম্ভৰ বিচাৰ কৰিবলৈ চেষ্টা কৰিলে। তেওঁলোকে মহাকাশৰ মাজত বুদ্ধাণ্ডৰ ৰূপ বিচাৰাত লাগি গল আৰু তাত প্ৰকৃততে অনন্ত কোটি বুদ্ধাণ্ডৰ সম্ভাৱন পালে। অতি শক্তিশালী দুৰ্ভীৰ যন্ত্ৰৰ দ্বাৰা তেওঁলোকে মহাকাশৰ মাজলৈ গৈ পঠিয়ালে। কেলিফৰ্ণিয়াৰ পেলেমাৰ পাহাৰত থকা হুশ ইঞ্জিন দুৰ্ভীক্ষণৰ দৃষ্টিপথত কোটি কোটি হাতীপটি থকা পৰিল। হাতীপটিবোৰ লগ লাগি কেতবোৰ গ্ৰহপুঞ্জৰ সৃষ্টি কৰে। ০০,০০০,০০০,০০০,০০০,০০০,০০০,০০০ ত্ৰিশ লক্ষ কোটি কোটি মাইল দূৰত থকা কিছুমান গ্ৰহপুঞ্জ এই দৃষ্টি সীমাৰ ভিতৰত পৰিছে। এই সীমাই কিন্তু শেষ সীমা নহয়। ইয়াৰ বাহিৰত আৰু লাখ লাখ মাইল দূৰি বুদ্ধাণ্ডৰ বিস্তৃতি আছে।

হাতীপটিবোৰ পতিশীল আৰু সিহঁতৰ গতিবেগ প্ৰচণ্ড। প্ৰচণ্ড গতিত ভ্ৰমি ফুৰোঁতে হাতীপটিবোৰৰ মাজত সংঘৰ্ষ লাগে আৰু তাৰ ফলত প্ৰলয়গৰব বিক্ষোৰণৰ সৃষ্টি হয়। এই বিক্ষোৰণৰ শক্তি নিৰ্ণয় কৰা আমাৰ হাজাৰ কিলো-গ্ৰাটৰ বেতৰ কেমু এটা যথেষ্ট শক্তিশালী বুলি ধৰা হয়। চিট্ৰাছ নামৰ গ্ৰহপুঞ্জ এটাৰ দুটা হাতীপটিৰ বৰ্ষণে ১০<sup>৩০</sup> (দহ ডেচিলিয়াম) কিলোগ্ৰাট পৰিমাণৰ শক্তি সৃষ্টি কৰে বুলি অহুমান

কৰা হৈছে। শক্তিৰ এই পৰিমাণটো অনন্ত কোটি ব্ৰহ্মাণ্ডৰ নিটিনাই কষ্টৰোধ।

এইবোৰ কথাৰ সন্দেশ লৈ জ্যোতিবিদ্যাব কেইগৰাকীমান পণ্ডিতে এটা তথ্যত উপনীত হল। বিশ্বব্ৰহ্মাণ্ডৰ মাজত থকা হাতীপটিবোৰে নিজ নিজ কক্ষপথত ঘূৰি ফুৰোঁতে লাহে লাহে ইটোৰ পৰা সিটো আঁতৰি গৈ আছে। এইদৰে আঁতৰি গৈ গৈ এসময়ত সিহঁত আকৰ্ষণী শক্তিৰ সীমাৰ বাহিৰলৈ গুছি যায়। এইদৰে বা আন প্ৰকাৰে বিপণথামী হোৱাৰ ফলত সিহঁত টুকুৰা-টুকুৰ হয়। এটা হাতীপটি দুটা বা ততোধিক হোৱাটো মহাকাশৰ নিত্যনিমিত্তিক ঘটনা। ইয়াৰ অৰলম্বন কৰি ব্ৰহ্মাণ্ডৰ “বিক্ষোৰণৰ” প্ৰস্তাৱিত হল; ইংৰাজীত ইয়াক “এক্সপ্লোচন থিঅ'ৰী” বোলে। বিক্ষোৰণবাদৰ আচল কথা হল গ্ৰহপুঞ্জবোৰ মাউণ্ডৰ পৰা চিটিকি ওলাই যোৱা অৱস্থা। ইয়াৰ আগতে সিহঁত আঁতৰি যাই মাউণ্ড বান্ধি আছিল আৰু সীমাহীন মহাকাশত ওপতি ফুৰিছিল। এই অৱস্থাৰ পৰিৱৰ্তন হ'ল। পৃথিৱীত থকা পদাৰ্থৰ আনৱিক প্ৰতিক্ৰিয়াবোৰ পৰীক্ষা কৰি তাৰ অৱস্থা পৰিৱৰ্তনৰ বাবে প্ৰয়োজনীয় সময়ৰ এটা হিচাপ কৰিব পাৰি। গ্ৰহপুঞ্জবোৰৰ বৰ্তমান অৱস্থাৰ লগত মাউণ্ড বন্ধা অৱস্থাবিজাই হিচাপ কৰিলে আঁতৰি পৰা দহ বিলিয়ন বছৰ পূৰ্বতে ব্ৰহ্মাণ্ডৰ উৎপত্তি হোৱা বুলি ধৰিব পাৰি। পৃথিৱীক লৈ যিটো স্থানীয় গ্ৰহপুঞ্জ আছে—ইয়াৰ উৎপত্তি কাল প্ৰায় এক বিলিয়ন বছৰ। (এক বিলিয়ন মানে ১০০০, ০০০, ০০০, ০০০ অৰ্থাৎ দহ হাজাৰ কোটি।)

বিক্ষোভবাদের মতে হাতীপটীবোব এতিয়াও ভূমি আছে আৰু এটাৰ পৰা আনটো আঁতৰি গৈয়ে আছে। এইদৰে বহুকাল ধৰাৰ পিছত এদময়ত সেই বিক্ষোভ ঘটিব আৰু মহাকাশ—মহাশূণ্যত পৰিণত হব। তাত গ্ৰহতৰা নক্ষত্ৰ একো না থাকিব। ই হব মহা-প্ৰলয়। ইয়াতে হব দিক আৰু কালৰ সন্নাহি।

বিক্ষোভবাদের সপক্ষে আৰু বিপক্ষে বহু-কব লগীয়া আছে। তাৰ বহল আলোচনাৰ বাবে এই প্ৰবন্ধত স্থান নাই। চমুকৈ কবলৈ হলে, সপক্ষৰ যুক্তিত পদাৰ্থৰ অতি হৰ অৱস্থাৰ স্বাভাৱিক পৰিৱৰ্তন, সংঘৰ্ষ আৰু তাপৰ প্ৰভাৱত হোৱা কিছুমান সৃষ্টিৰ প্ৰতিক্ৰমাৰ কথা উল্লেখ কৰিব পাৰি। ব্ৰহ্মাণ্ডৰ আদিম অৱস্থাত পৰমাৰ্থ অতি ঘন অৱস্থাটো হুই কৰিব নোৱাৰি। তেতিয়া তাপৰ মাত্ৰা অতি বেছি আছিল আৰু তাৰ প্ৰভাৱত হাইড্ৰোজেনৰ নিচিনা দলল পদাৰ্থৰ পৰা লো সীহ আদিৰ দৰে জটিল পদাৰ্থৰ সৃষ্টিও হয়তো হৈছিল। কিন্তু বিপক্ষৰ যুক্তিবোব ইয়াতকৈ বেছি প্ৰবল। মহাকাশ গৱেষণাৰ পৰা নদাহত আহৰণ কৰা কেতবোৰ তথ্যই সপক্ষৰ যুক্তিবোব বশুত কৰিছে। তাৰে এটা উল্লেখ কৰিলেই যথেষ্ট হব। অতি ঘন বস্তু এটা ভাঙিছিত যেতিয়া খণ্ড খণ্ড হৈ যায়, তেতিয়া মূল বস্তুটোত থকা পদাৰ্থৰ চিন চিহ্নৰ খণ্ডবোৰোতা থাকে। যুট্টা যুট্টা পুৰণি পুৰা চন্দৰ চাৰু-গন্ধম—কথাষাৰ দেৱল কৰিব কল্পনাই নহয়, ইয়াত বৈজ্ঞানিক সত্যতা আছে। আমি প্ৰায় এশটা মৌলিক পদাৰ্থৰ কথা জানোৱক।

সামগ্ৰিকভাবে ইহঁতৰ পৰমাণুবোবৰ এটা নিৰ্দিষ্ট পৰিমাণ পৃথিৱীত পোৱা যায়। এই পৰিমাণটো সকলো গ্ৰহতে থকা উচিত। দেখা গৈছে যে ই সকলো গ্ৰহতে একেতো নহয়ই আনকি কোনো কোনো গ্ৰহত বহুতো পৰমাণু পাবলৈ নাই। বিপক্ষীয়া যুক্তিবোবৰ আন এটা হল এয়ে যে গ্ৰহপুঞ্জৰ সংঘৰ্ষৰ সময়ত গিতাপ উপায় হয় সেই তাপত পৰমাণুবোবৰ মিলনৰ সম্ভাৱনাতকৈ বিচ্ছিন্ন হোৱাৰ সম্ভাৱনাই বেছি। গতিকে সৰল পদাৰ্থৰ পৰমাণুৰ পৰা জটিল পদাৰ্থ সৃষ্টি হোৱা কথাটোৰে বিক্ষোভবাদের সমৰ্থন নকৰি তাৰ বিৰোধিতাহে কৰে। আকৌ বিক্ষোভবাদের মত কবিবলগীয়া; আৰু এয়ে যে ইয়াত ব্ৰহ্মাণ্ড স্বয়ংক্ৰিয় নহয়, ইয়াৰ সকলো ক্ৰিয়াৰ বাবে কোনোবা কৰ্তা আছে। তত্ত্বপৰি এই মতবাদত দিক আৰু কাল দুয়োটাই সসীম। পৌৰাণিক মতবাদৰ মহাপ্ৰণয়ৰ লগত বিক্ষোভৰ কথাটিৰ মিল থাকিলেও দিক কালৰ সসীমতাৰ বাব বস্তুত এই মহতৰা দৃষ্টিগ্ৰাহ্য হব নোৱাৰে। ইয়াত সৃষ্টিৰ মুক্ততটো বুজায় আৰু সেই মুক্তত কোনে কেনেকৈ নিৰ্বহনে নিৰাট যন্ত্ৰটোৰ চাৰি দুহাই দিলে তাৰ বৈজ্ঞানিক তত্ত্ব নিৰ্ণয় কৰা সম্ভৱ নহয়। দিক কালৰ সসীমতা মানি লৈ সৃষ্টি মুক্ত আৰু প্ৰজনকত্ব সম্বন্ধে নিশ্চয় থাকিব নোৱাৰি।

গতিকে বিক্ষোভবাদেরটো কিছুপৰিমাণে সাক্ষাৎসলমি কৰি আন এটা তথ্য প্ৰস্তাৱ কৰা হ'ল। ইয়াত প্ৰসাৱণ আৰু সংকোচনবাদ বা ইণ্ডা-জীত এঞ্জ-পাশন এও কন্ট্ৰ'ক্সন থিঅ'ৰী বোলে।

ইয়াৰ মতে বিশ্ব গ্ৰহপুঞ্জৰ সৃষ্টি বিক্ষোভবাদের হোৱাৰ নিচিনাকৈ হয়; কিন্তু বিক্ষোভ হোৱাৰ আগতে ঘটনাবোব বিপৰীতমুখী হবলৈ আৰম্ভ কৰে। যিবোৰ অৱস্থাত গ্ৰহপুঞ্জবোব জটিকি গৈ মহাকাশৰ বুকুত বিয়পি পৰিছিল, সেইবোব অৱস্থাই এদময়ত উত্তাপ, মধ্যাকৰ্ষণ আদি শক্তি-বোবৰ সহায়ত বিয়পি পৰা গ্ৰহপুঞ্জবোব ধূপুৰি কৰে আৰু ফলত ব্ৰহ্মাণ্ডৰ সংকোচন হয়। সংকোচন হৈ হৈ যেতিয়া এটা অতি ঘন অৱস্থাৰ সৃষ্টি হয় তেতিয়া আকৌ পূৰ্বৰ প্ৰসাৱণ ক্ৰিয়া আৰম্ভ হয়। এইদৰে ব্ৰহ্মাণ্ডখন নিয়মিতভাবে এবাৰ বাঢ়ি এবাৰ টুটি চক্ৰব গতিত চলি আছে আৰু চলি থাকিব।

প্ৰসাৱণ আৰু সংকোচন মতবাদে বিক্ষোভবাদের কেইটামান আৰ্শ্বোঁৱাহ দূৰ কৰিলে। বিক্ষো-বণবাদের দিশ আৰু কালৰ সীমা আছে। এই মতবাদত দিশ সীমিত কিন্তু কাল আৰু আধিকৈ অসীম; অৰ্থাৎ কালৰ জন্ম মুগুৰ্ত বা আদি আছে কিন্তু শেষ বা অন্ত নাই। প্ৰসাৱণ আৰু সংকো-চনৰ ঘটনোটোক যদি সৃষ্টিচক্ৰ বোলা হয়, তেন্তে এনে একোটা চক্ৰব স্থিতিকাল ও বিলিমন বহৰ বুলি কোৱা হৈছে আৰু আমাৰ ব্ৰহ্মাণ্ডখন এতিয়া বৰ্তমান চক্ৰটোৰ আধামান পাইছেহি। প্ৰসাৱণ আৰু সংকোচন মতবাদত পদাৰ্থৰ স্থায়িত্বও এটা নন কবিবলগীয়া কথা; কাৰণ ইয়াত পদাৰ্থৰ ধ্বংস নাই, হয়তো প্ৰকৃতাৰ্থত পৰিৱৰ্তনো নাই। তত্ত্বপৰি ইয়াত বিশ্বব্ৰহ্মাণ্ড স্বয়ংক্ৰিয়।

এই মতবাদত আৰ্শ্বোঁৱাহ ধৰিবলগীয়া বেছি কথা নাই। পদাৰ্থৰ স্থায়িত্ব পৰিৱৰ্তনহীনতা

আৰু দিশৰ সসীমতা, এই দুটাই আৰ্শ্বোঁৱাহ। চক্ৰনেমি ক্ৰমত চলা বিশ্বপ্ৰৱাহৰ কথাটো দাৰ্শনিক মতৰ লগত মিলে—কিন্তু স্থায়িত্ব কথাষাৰে নিত্যা-নিত্য বিচ্যাতত একো সাঁঘৰি নিদিয়ে।

তৃতীয় মতবাদটো ভালদৰে বিচাৰ কৰি চাবলগীয়া। এই মতবাদটোক স্থিৰাৱস্থাদ বুলি কব পাৰি। ইংৰাজীত ইয়াক ষ্টেডিষ্টেট থিঅ'ৰী বোলা হয়। স্থিৰাৱস্থাবাদত মহাকাশত প্ৰসাৱণ আছে; কিন্তু প্ৰসাৱণৰ ফলত ঘনত্ব যি পৰি-ৱৰ্তন হয় সি সংঘটিত হোৱাৰ লগে লগে দুৰী-ভূত হয়। গ্ৰহপুঞ্জ আৰু হাতীপটীবোব ইটোৱা পৰা সিটো আঁতৰি গৈ আছে আৰু ব্ৰহ্মাণ্ডৰ প্ৰসাৱণো হৈ আছে। লগে লগে নতুন নতুন গ্ৰহ নক্ষত্ৰ, স্ত্ৰ পৰমাণু আদি পদাৰ্থৰ সৃষ্টিও হৈ আছে। প্ৰসাৱণৰ ফলত খালি ঠাই ওলালেই নতুন পদাৰ্থই সেই ঠাই অধিকাৰ কৰিছে। বিক্ষোভবো হৈছে, কিন্তু সি বাস্তব পৰ্যায়ত; ই সমস্তিৰ বেছিভা একো পৰিৱৰ্তন সাধন কৰা নাই। আদি বা শেষৰ ফালে কাল নিবৰধি আৰু বিশেষ অনৌঘ। নতুন হাতীপটী বা গ্ৰহপুঞ্জ সৃষ্টিৰ ঘটনা বিক্ষোভবাদের বা প্ৰসাৱণ আৰু সংকোচনবাদত নাই; কিন্তু স্থিৰাৱস্থাবাদত এট নতুন সৃষ্টি নোহোৱাকৈ ব্ৰহ্মাণ্ডটিকৈ নোৱাৰে।

পদাৰ্থৰ মাজত ঘটা ধ্বংসলীলা বিজ্ঞানৰ সূত্ৰেৰে ব্যাখ্যা কৰিব পৰা বিষয়। ধ্বংস আৰু সৃষ্টিৰ ভাব-নামাৰ ওপৰত বিজ্ঞানৰ সূত্ৰ আৰু পৰমাণু বৈশিষ্ট্য লুকাই থকাৰ দৰে ইয়াৰ মাজতে বিশ্ব-বসায়ো সোমাই আছে। বিজ্ঞানে সেই সূত্ৰৰ সন্ধান পাইছে আৰু তাৰ শেষবিশ্ব বা আঁতৰুবি

পাবলৈ ভববা বাখিছে । তেওঁলোকে পাবমার্শিক  
বৈশিষ্ট্যবোধক বহু কথা জাখিছে, কিন্তু সিংহুত  
চৰিত্ৰক কথাবোধক শক্তি মাৰি আয়ত কৰিব  
পাৰিছে বুলি কোৱা টান । বিধ বহনৰ জ্ঞান  
এখনৰ পিছত এখনকৈ ওলায়ে থাকে । এখন  
জ্ঞান তেদ কৰিলে আন এখন জ্ঞানৰ অস্তিত্ব  
উমান পোৱা যায় । এইকাৰণে এটা সময়ত  
বৈজ্ঞানিকসকল কিছু পৰিমাণে দাৰ্শনিক হৈ পৰে ।  
আইনষ্টাইনৰ মন এইদৰে দৰ্শনৰ ফালে ঢাল খালে  
আৰু ব্ৰহ্মাণ্ডৰ দ্বিভাৱবাদৰ প্ৰণেতাৰূপক  
অন্যতম অধ্যাপক কে. ডি. হইলৰ নিজৰ কথাত  
দাৰ্শনিক নুব শুনিবলৈ পোৱা যায় ।

দ্বিভাৱবাদ হিন্দুধৰ্মৰ নিচেই ওচৰ চাপি  
আখিছে । বৈদান্তিকে জগতৰ সৃষ্টি স্থিতি প্ৰলয়  
কথা স্বীকাৰ কৰিছে । ব্যাপ্তি পৰ্যায়ত অনিত্যতা  
আৰু সমাপ্তি পৰ্যায়ত নিত্যতাৰ কথাও সাংখ্য  
যুক্তিসিদ্ধ সিদ্ধান্ত । দাৰ্শনিক জাৰ্জবাৰ্টই ষোল্লতত  
আউজিবলৈ সোৱাৰ লগে লগে বিৰুদ্ধত একোটি  
প্ৰকাশ্য বিবতিৰ কল্পনা কৰা হ'ল । সৰু সৰু  
বিবতিৰ কথা দৰ্শন, বিজ্ঞান, ভক্তিবাদ আদি

সকলোতে আছে । এটাবোধক যুগ প্ৰলয় বুলি  
কব পাৰি । কিন্তু মহাপ্ৰলয়ে যি অশান্ত  
বিবতিৰ কথা কয় তাক বিফোৰণবাৰ আৰু  
ঈশ্বৰতত্ত্ব তথা ভক্তিবাদতহে বিশেষকৈ পোৱা  
যায় । দ্বিভাৱবাদত এই মহাপ্ৰলয় হব নোৱাৰে,  
আনকি প্ৰসাৰণ আৰু সংকোচনবাদতো ইয়াৰ  
স্থান নাই । সং বস্তুৰ অস্তিত্ব আৰু পৰিমাণমহীম  
স্থিতিৰ স্বীকৃতিৰ পিছত সাংখ্যো মহাপ্ৰলয়  
কথা কব নোৱাৰে । সদস্য বা অসং বস্তুবাদ  
নোহোৱা হলেও সং সদস্য থাকিব । সং—যাক  
কোনোৱে ব্ৰহ্ম, কোনেও পৰমাত্ম, বা কোনেও  
ব্যাপ্তি অৰ্ণত আত্মন বুলি কয়, যি বৈশিষ্টিকৰ  
বাৰে “একমেবাদ্বিতীয়ম্” আৰু সাংখ্যৰ বাৰে  
অব্যক্ত পুমান, সেই নিত্য সত্তাৰ বৰ্তমানে মহা-  
প্ৰলয় হব নোৱাৰে । তৰুণ অকলশৰীয়া ভগবানে  
বহু হবলৈ ইচ্ছা কৰি সৃষ্টিৰ খেলা আৰম্ভ  
কৰিলে, কিন্তু তেওঁ ক'তো মহাপ্ৰলয়ৰ ইচ্ছা  
প্ৰকাশ কৰা নাই । শিৱে কল্পমূৰ্তি ধৰি প্ৰলয়  
তাণ্ডৱ নাচোতে বিষ্ণুৱে বিধক মহাপ্ৰলয়ৰ পৰা  
বন্ধাহে কৰিলে । শক্তিৰ সংহাৰ ৰূপ নহ'ল  
সৃষ্টিৰ বাৰ্ত্তাবাহকহে । ঐ শান্তি: ॥

শ্ৰীগোলোকেশ্বৰ বৰুৱা

## ॥ প্ৰথমে অৰ্ববৈদ ॥

শ্ৰীমন্ত শঙ্কৰদেৱে শ্ৰীমদ্ভাগৱতৰ ৩য় স্কন্ধৰ  
অৱলম্বত অনাদি পাতন বচনা কৰিছে । ৩য়  
স্কন্ধই কৈছে : ব্ৰহ্মাই পূৰ্ব আদি চাৰি যুগৰ  
পৰা যথাক্ৰমে স্বৰ্গ, যজু, সাম আৰু অৰ্ব  
নামৰ বেদ চাৰিখন আৰু হোতা নামৰ যাজ্ঞি-  
কৰ সুবহীন মন্ত্ৰ, অৰ্ববৰ্ঘ নামৰ যাজ্ঞিকৰ কৰ্ম  
ইচ্ছা, উদগাতা নামৰ যাজ্ঞিকৰ কৰ্ম গীতমন্ত্ৰ,  
আৰু ব্ৰহ্মা নামৰ যাজ্ঞিকৰ কৰ্ম প্ৰায়শ্চিত্ত,  
এইবিলাক সৃষ্টি কৰিছিল ( ৩৭ ) ।

শ্ৰীশ্ৰীশঙ্কৰ গুৰুজনাৰ মূল শ্লোকটিৰ অশু-  
ভৱ অনাদি পাতনত এনেদৰে কবিলে :  
নিগদতি শুক শুনিয়োক নৃপবৰ ।  
কলিলন্ত সৃষ্টি পাছহ চৈশ্যয় শাস্ত্ৰ ॥ ১১১  
ভিন্নে ভিন্নে সবাৰে শুনিয়ো আৰে নাম ।  
প্ৰথমে অৰ্ববৰ্ঘ বেদ স্বৰ্গ যজু সাম ॥ ১১২  
ভাগৱতে কৈছে, ব্ৰহ্মাই প্ৰথমতে স্বৰ্গবেদ  
সৃষ্টি কৰিছিল । এইটো সাধাৰণ বিশ্বাস যে  
স্বৰ্গ বেদেই প্ৰথম বেদ আৰু পৃথিৱীৰ আটা-  
ইতকৈ পুৰণি গ্ৰন্থ । তথাপিও গুৰুজনাৰ  
কলে— “প্ৰথমে অৰ্ববৰ্ঘবেদ” । অৰ্ববৰ্ঘ  
প্ৰথম বেদ হয় নে নহয় উলত আলোচনা  
কৰা হল ।

ড: বটকৃষ্ণ ৰোসে কয়, আৰ্যাবিলাকৰ আদিম  
ঘৰ দক্ষিণ কচিয়াত আছিল ( ১ পৃ: ১৪০ ) ।  
ড: কৌশাৰীৰ মতে এই ঘৰ ৰায়েজমত আছিল  
( ২ পৃ: ৮২ ) । আৰ্যাবিলাকৰ এটা শাখা হিটা-  
ইটি । হিটাইটি বিলাকে প্ৰায় ২০০০ খৃ: পূ: আগত  
এছিয়ায় বিলাকক পৰাস্ত কৰি কেল্লাউচিয়া  
অধিকাৰ কৰে । আৰ্যাবিলাকৰ আন এটা শাখাই  
একে সময়তে অৰ্থাৎ ২০০০ খৃ: পূ:ত আপু-  
দৰীয়া নদী আৰু চিবদৰীয়া নদীৰ মাজত ভূমি-  
খণ্ড অধিকাৰ কৰে । এইটো শাখাৰ নাম ইন্দো-  
ইৰাণী । এই ভূমিখণ্ডই ইৰাণী ঐতিহ্যৰ ঐৰিয়ানাং  
ৰয়েজ অৰ্থাৎ আৰ্যাবাস । ইন্দো-ইৰাণীৰ কোনো  
কোনো দল পশ্চিম চীনায়ালৈ যায়গৈ আৰু  
কোনো কোনো দল ভাৰতবৰ্ষলৈ আহে । পশ্চিমলৈ  
যোৱা দল এটাই পিতানিত ৰাজ্য স্থাপন কৰে ।  
এওঁলোকৰ এজন ৰজা আছিল মৰ্ঘশি । প্ৰায়  
১৪০০ খৃ: পূ:ত হিটাইটি আৰু মৰ্ঘশি ৰজাৰ  
মাজত এখন শান্তি চুক্তি সম্পাদন কৰা হৈছিল ।  
এই চুক্তিত বৈদিক দেৱতা ইন্দ্ৰ, মিত্ৰ, বৰুণ  
আৰু নাসত্য দুজনৰ নাম পোৱা গৈছে । শিতানি  
নথীত সুবিয়পি অৰ্থাৎ সুৰ্য্যব নামো পোৱা  
হৈছে । সেই কাৰণে ধৰি লব পাৰি যে ১৪০০

খ্রীঃ পূঃ কেই শতিকামানব আগত আৰ্ধ্যবিলাক ইৰাণৰ পৰা মিতানিলৈ গৈছিল। কোৱা হয় যে ইৰাণৰ পৰা ভাবতলৈ অহা আৰ্ধ্যবিলাকে ১৭৫০ খ্রীঃ পূঃত মহেঞ্জোদাৰো সভ্যতা ধ্বংস কৰিছিল আৰু ধ্বংস অভিমান ১০০০ খ্রীঃ পূঃ পৰা ১৫০০ খ্রীঃ পূঃলৈকে ক্ৰমাগতভাৱে চলাই আছিল। ভাবতলৈ অহা আৰ্ধ্যবিলাক ইন্দো-আৰ্ধ্য বুলি জনাজাত। ডঃ সুনীতি কুমাৰ চাট্টাৰীয়ে কয় যে আৰ্ধ্যবিলাকে ১৫০০ খ্রীঃ পূঃ পিছত এচিয়া মাইনৰ আৰু মেচপটেমীয়া হৈ ইৰাণলৈ আহে আৰু ইৰাণত ইন্দো-য়ুৰোপীয় সংস্কৃত ইন্দো-আৰ্ধ্য সংস্কৃতলৈ ৰূপান্তৰিত হোৱাৰ পিছত আৰ্ধ্যবিলাক ইৰাণৰ পৰা ভাবতলৈ আহে।

আৰ্ধ্যবিলাকে প্ৰথমে দাৱা পুৰিষ্ঠাৰ পূজা কৰিছিল আৰু তাৰ পিছত সৌবদেৱতা মিত্ৰাকৰণৰ পূজা কৰিছিল। তেওঁলোকে আদিম দ্বত থকা দিনৰে পৰা অগ্নিযোগ কৰিছিল। ইৰাণত থকা কাশত অগ্নিযোগে তেওঁলোকৰ ধৰ্মাৰ্হটনত প্ৰধান স্থান অধিকাৰ কৰিছিল। মহৰ্মি অৰ্বৰাই অগ্নি সৃষ্টি কৰিছিল আৰু অগ্নিযোগ প্ৰৱৰ্ত্তন কৰিছিল। ঋষি অগ্নিবস তেওঁৰ অগ্নিগানী আছিল। সেই কাৰণে মিত্ৰাকৰণৰ উপাসক অগ্নিপুৰোহিততলল অৰ্বৰাগ্নিবস চমুকৈ অৰ্বৰণ নামে জনাজাত আছিল। এওঁলোকে অগ্নিৰ সূৰ্য্যৰ প্ৰতীক ৰূপে পূজা কৰিছিল। পিছলৈ এওঁলোকে সোমযোগ নামে নতুন যজ্ঞ এটা উদ্ভাৱন কৰিছিল আৰু মিত্ৰাকৰণ সূৰ্য্যক সোমবস আৰু মাস বৰ্ষৰে পূজা কৰিছিল। পণ্ডিতসকলৰ এটা শিবিৰে বিশ্বাস কৰে যে ইন্দো-ইৰাণীকলৰ এটা দলে ইজ্ৰৰ পূজা আৰু

সোমযোগৰ ওপৰত বেছি গুৰুত্ব দিবলৈ ধৰে। এই দলে মিত্ৰাকৰণ আৰু অগ্নিযোগৰ প্ৰাধান্য মানি লবলৈ এৰি দিয়ে, ফলত দুই দলৰ মাজত প্ৰবল সংঘৰ্ষ লাগে আৰু ইজ্ৰ-উপাসকৰ দলটো খেলগ বেলেগ তৰফত বিভক্ত হৈ বেলেগ বেলেগ সময়ত ভাবতলৈ আহে আৰু স্থানীয় প্ৰতিৰোধ ধ্বংস কৰি সম্পূৰ্ণ নিৰ্মূল্যকৈ বহে। কিছুসংখ্যক মিত্ৰাকৰণৰ উপাসক অৰ্বৰণ পুৰোহিতো তেওঁ লোকৰ লগত ভাবতলৈ আহিছিল। কোনো কোনো পণ্ডিতৰ মতে ইজ্ৰ-উপাসকৰ আগতেই অৰ্বৰণবিলাকে ভাবতত অগ্নিপ্ৰৱেশ কৰিছিল আৰু সম্পূৰ্ণ পৰা গুজৰাটলৈকে বিয়পি পৰিছিল।

মিত্ৰাকৰণৰ পূজা আৰু অগ্নিযোগ—আশ্ৰিত ধৰ্মক সৌবৰ্ধৰ্ম বুলি কোৱা হয়। এই ধৰ্মৰ বেদ আছিল অৰ্বৰাপিবস বা অৰ্বৰবেদ—অৰ্বৰা-গ্নিবসো নিখিলং যজ্ঞতে বৰিঃ (ভৱিঃ ১৩৬।১০)। এই ধৰ্মৰ জন্ম ১৫০০ খ্রীঃ পূঃ আগত ইৰাণত হৈছিল।

ইজ্ৰৰ উপাসকসকলে ইৰাণত থাকোঁতেই সোমযোগৰ ওপৰত বেছি গুৰুত্ব দিছিল। সম্পূৰ্ণ তেওঁলোকে সোমযোগৰ ওপৰত আৰু বেছি প্ৰাধান্য দিয়ে। পিছলৈ সোমযোগ শ্ৰৌতিয়ক নামে প্ৰবল হৈ উঠে আৰু লগতে নানাবিধ যজ্ঞৰ উৎপত্তি হয়। কিন্তু সোমযোগৰ প্ৰাধান্য বঢ়াৰ লগে লগে সোমযোগীবিলাকে ইজ্ৰক এৰে আৰু সোমক বজা বুলি ঘোষণা কৰে (৩)। বজা সোম আৰু সোমযোগ আশ্ৰিত ধৰ্মটো বৈদিক ধৰ্ম বুলি অভিহিত হয়। ১৫০০ খ্রীঃ পূঃ পৰাই

এই ধৰ্মই লাহে লাহে ঠন ধৰি উঠে। এই ধৰ্মৰ বেদ ঋগবেদ আৰু যজুৰবেদ।

এতেকে দেখা যায় সৌবৰ্ধৰ্ম বৈদিক ধৰ্মতকৈ বয়সত ডাঙৰ।

ডঃ ৱিক্টিবনীংসে কয় যে অৰ্বৰবেদৰ ভাষা আৰু ছন্দ ঋগবেদৰ ভাষা আৰু ছন্দৰ সৈতে একে (৭ পৃঃ ১২৭)। অৰ্বৰবেদত প্ৰাধান্যতে দুবিধ মন্ত্ৰ আছে; এহাতে কুহক আৰু চিকিৎসা-মন্ত্ৰ, আনহাতে যজ্ঞমন্ত্ৰ। গৱেষণা কৰি পোৱা গৈছে যে অৰ্বৰবেদৰ কুহক আৰু চিকিৎসামন্ত্ৰ কে. জাৰ্মান, লাট আদি দেশৰ কুহক আৰু চিকিৎসা মন্ত্ৰৰ সৈতে প্ৰায় একে। এতেলবাৰ্টি কুন নামে এজন গৱেষকে প্ৰায় ১৮৬৪ চনত জাৰ্মান কুহকমন্ত্ৰ আৰু অৰ্বৰণ কুহক মন্ত্ৰৰ তুলনামূলক অধ্যয়ন কৰিছিল আৰু এই অধ্যয়নৰ ফলাফলৰ বিষয়ে ডঃ ৱিক্টিবনীংসে কয় যে যাদুগান আৰু যাদুমন্ত্ৰবিলাক ইন্দো-য়ুৰোপীয় যুগৰ বস্তু (৪ পৃঃ ১০৫)। অৰ্বৰবেদৰ বহুত কথা ইন্দো-য়ুৰোপীয় যুগৰ বুলি স্বীকৃত হৈছে (৫ পৃঃ ৯১)। ডঃ ভট্টাচাৰ্য্যৰ স্পষ্ট মত, অৰ্বৰবেদ বৈদিক সাহিত্যৰ ভিতৰত বহুত ফালৰ পৰাই প্ৰাচীনতম সৃষ্টি (৬ পৃঃ ২১)। ইন্দো-য়ুৰোপীয় যুগটো ২০০০ খ্রীঃ পূঃ আগৰ যুগ। সেইকাৰণে এইটো মানি লব লাগিব যে অৰ্বৰবেদৰ কুহক আৰু চিকিৎসা মন্ত্ৰবিলাক ২০০০ খ্রীঃ পূঃ আগত ৰচিত হৈছিল।

বেদবিলাক কেতিয়া ৰচিত হৈছিল এই বিষয়ে বহুত মতভেদ আছে। অঃ বাশামে কয় যে ঋগবেদ ১৫০০ খ্রীঃ পূঃ আৰু ৯০০ খ্রীঃ পূঃ

ভিতৰত আৰু যজুৰবেদ ঋগবেদৰ এটা বা দুটা শতিকাব পিছত ৰচিত হৈছিল; অৰ্বৰবেদ যে ঋগ আৰু যজুৰবেদৰ পিছত সংকলন কৰা হৈছিল, এইটো খাটাং (৭ পৃঃ ২৩৪)। সামবেদৰ নিজাকৈ মাত্ৰ ৭৫টা মন্ত্ৰ আছে, বাকী-বিলাক ঋগবেদৰ পৰা লোৱা হৈছে। সেইকাৰণে ঋগবেদৰ তাৰিখেই সামবেদৰ তাৰিখ বুলি কোৱা হয়। ডঃ বাৰোয়ে কৈছে যে ঋগবেদৰ ভাষা ১০০০ খ্রীঃ পূঃ বৰ বেছি আগলৈ নিব নোৱাৰিব (১ পৃঃ ১৩৭)। সেই কাৰণে কব লাগিব যে অৰ্বৰবেদৰ যজ্ঞমন্ত্ৰবিলাককো ১০০০ খ্রীঃ পূঃ আগত ৰচিত হৈছিল। কিন্তু অৰ্বৰবেদৰ যজ্ঞমন্ত্ৰবিলাক ঋগবেদৰ যজ্ঞমন্ত্ৰৰ আগত ৰচিত হৈছিল নে?

ত্ৰজা, অৰ্বৰণ, অগ্নিবস, তুণ্ড আদি ঋষি-সকলেই অৰ্বৰবেদৰ প্ৰধান প্ৰধান ঋষি। এই সকল অতি পুৰণি কালৰ ঋষি। ঋগবেদত অৰ্বৰ, অগ্নিবস আৰু ভৃগুৰ উভেজা আৰু অগ্নুগ্ৰহ প্ৰাৰ্থনা কৰা হৈছে।

আগ্নিবসো নঃ পিতৰো নরখা  
অৰ্বৰানো ভৃগৱঃ সোমাসঃ।  
ভেভাং ৱয়ং শুমতৌ সজ্জয়ান  
মৰি ভাভ্ৰে সৌমসে সানমঃ ১০।১৪।৬  
ঋগবেদৰ ভালেমান মন্ত্ৰ এইসকল ঋষিয়ে দৰ্শন কৰিছিল—ৱেন ভাৰ্গৱ, ভৃগু বাৰুণি, বিৰূপ অগ্নিবস, চাবন ভাৰ্গৱ, মূৰ্খশান, অগ্নিবস, বৃহদ্বিৰ অৰ্বৰণ, বৰুণ আগ্নিবস আদি। এওঁলোক অৰ্বৰা, অগ্নিবস আৰু ভৃগু ঋষিৰ বংশধৰ, পিছৰ কালৰ।



এতেকে স্বীকাৰ কৰিব লাগিব যে অথৰ্ব-বেদখন ঋগ্বেদৰ আগত ৰচিত হৈছিল, যদিও অথৰ্ববেদৰ ভাষা শেহতীয়া আৰু জনপ্ৰিয়।

অথৰ্ববেদখন ঋগ্বেদৰ পিছত সংকলন কৰা হৈছে বুলি অঃ বাশাৰে কৈছে—এইটো সঁচা জানো? ঋগ্বেদে কয়—

তন্মাদ, যজ্ঞান্ সৰ্বহত

ৱচঃ সামানি জজ্জিবে

ছন্দাসি জজ্জিবে তন্মাদ

দ্যজ্ঞত্বমাদ জায়ত ॥ ১০।১০।১

পিটাৰ পিটাৰনে এইটো ঋকব ইংৰাজী

অনুবাদ দিছে—

From that sacrifice fully made  
the Rigveda and the Samaveda were  
born from it the Atharvaveda was  
born, from it the Yajurveda was  
born.

সেই সৰ্বহত যজ্ঞপুৰুষৰ পৰা ঋগ্বেদ আৰু সামবেদৰ জন্ম হ'ল; তেওঁৰ পৰা অথৰ্ববেদৰ জন্ম হ'ল তেওঁৰ পৰা যজুৰ্বেদৰ জন্ম হ'ল।

ছন্দাসিৰ অৰ্থ অথৰ্ববেদ। ঋগ্বেদৰ এই মন্ত্ৰটো যজুৰ্বেদতো ৩১।৭ মন্ত্ৰৰূপে আছে।

ঐতিহ্যমতে শতসহস্ৰ বেদ আছিল, অল্পসংখ্যক বেদ লুপ্ত হৈ যায়, জীয়াই থকা বেদবিলাক সত্যৱতীৰ্ণনৰ বাবে ঋগ্, যজুঃ, সাম আৰু অথৰ্ব এই চাৰি বেদত ভগাই দিয়ে। এই ঐতিহ্যমতে সূক্তবিলাক অনাদি কালৰে পৰা উমৈহতীয়া সৰ্বপ্ৰতি হৈ আছিল, কোনো বেদবিশেষৰ অন্তৰ্গত নাছিল। ৩: ভট্টাচাৰ্য্যই কয়—তিমিখন সাহিত্যৰ

মূল আছিল এসময়ত অথৰ্ববেদ—যেতিয়া বেদ-বিভাগ হোৱা নাছিল, সংকলয়িতাই যেতিয়ালৈকে পৃথক পৃথক সাহিত্য নিৰ্দিষ্ট কৰা নাছিল। গদ্য, পদ্য আৰু গানত—অৰ্থাৎ মাহুহৰ প্ৰকাশভঙ্গীৰ আটাইকেইটা মাধ্যমত বৈদিক সূত্ৰবিলাক প্ৰথমে সংকৃত হৈ উঠিছিল এই অথৰ্ববেদতেই (৬ পৃ: ২০)

চাৰিওখন বেদৰ উৎপত্তিৰ বিষয়ে কৃত্যমানলে ১৭শ পটলত কৈছে—প্ৰথমে অথৰ্ববেদৰ জন্ম হয়, অথৰ্বৰ পৰা সাম, সামৰ পৰা যজুঃ আৰু যজুৰ্বেদৰ পৰা ঋগ্বেদৰ জন্ম হয়। এইটো ঐতিহ্য একেধাৰে অৰ্থাৎ নহয়। যজুৰ্বেদে প্ৰথমে অথৰ্ববেদৰ বিষয়ে অথৰ্ববেদৰ পুৰোহিত ব্ৰহ্মাই মঙ্গলাচৰণ কৰিছিল, তাৰ পিছত ক্ৰমে সামবেদৰ পুৰোহিত উদ্‌গাতাই সাম গান গাইছিল, যজুৰ্বেদৰ পুৰোহিত অধ্বৰ্যুয়ে বিহিত ক্ৰিয়া কলাপ সম্পাদন কৰি অগ্নিত আহুতি দিছিল আৰু সৰ্বশেষত অধ্বৰ্যুৰ সকেত পাই ঋগ্বেদৰ পুৰোহিত হোৱাতই ঋগ্বেদৰ আৰম্ভ কৰিছিল।

এইদৰে দেখা যায় যে আধুনিক গৱেষণা আৰু প্ৰাচীন ঐতিহ্য উভয়ে প্ৰমাণ কৰে যে অথৰ্ববেদ, ঋগ্বেদ আৰু যজুৰ্বেদৰ আগত ৬খন আৰু সংকলন কৰা হৈছিল।

কোৱা হয় যে অথৰ্ববেদ প্ৰথমে বেদ বুলি গৃহীত হোৱা নাছিল। এইটো সঁচা নে? এইখন অৱস্থাত ঋগ্বেদ, সামবেদ আৰু যজুৰ্বেদ যথাক্ৰমে ৱচঃ, সামানি আৰু যজুৰ্বেদ নামে জনাজাত আছিল। অথৰ্ববেদ অথৰ্বাঙ্গিবস, ছন্দাসি, ভৃঙ্গিবস, অথৰ্বাণ্, অঙ্গিৰা আদি নামেৰে

সন্দৃত হৈছিল চাৰিওখন সাহিত্যকে শ্ৰুতি বুলি কোৱা হৈছিল। মনুৰ দিনতো অথৰ্ববেদ অথৰ্বাঙ্গিবসী শ্ৰুতি বুলি সম্বাদিত হৈছিল (১:১৩০)। 'বেদ' শব্দটোৰ উল্লেখ অথৰ্ববেদৰ দুই এড়াইত আছে (যথা, ১২০।১২)। ছন্দোগ্য উপনিষদে কৈছে, "সাম রা ঋগ্বেদো যজুৰ্বেদঃ সামবেদ আথৰ্বাণ্শ্চতুৰ্থ" ইতিহাসপুৰাণ: পঞ্চমো বেদো বেদ: (৭।১।৪)", ঋগ্বেদ, যজুৰ্বেদ, সামবেদ, চতুৰ্থ অথৰ্ববেদ, পঞ্চম ইতিহাসপুৰাণ, এইবিলাক নাম মাত্ৰ। এইখন উপনিষদৰ কাল ৮০০ খৃ: পূ:। সেই কাৰণে কৰ পাৰি যে শ্ৰুতি ৮০০ খৃ: পূ:ৰ আগৰে পৰাই বেদ বুলি পৰিচিত হৈছিল। অথৰ্বাঙ্গিবসো ৮০০ খৃ: পূ:ৰ আগৰে পৰাই বেদ বুলি গৃহীত হৈছিল। সেইকাৰণে

এইটো সঁচা নহয় যে অথৰ্ববেদ আগছোৱাত বেদ বুলি গৃহীত হোৱা নাছিল।

অথৰ্ববেদ চতুৰ্থ বেদ কেনেকৈ হল? ত্ৰয়ো বুলিলে ঋগ্, যজুঃ আৰু সামবেদ বুলি ধৰি লোৱা হয়। কিন্তু ত্ৰয়োৰ অৰ্থ কি? ইয়াৰ উত্তৰত ভাৰতীয় প্ৰাচীন পণ্ডিত সকলে কয় হে পানিনিৰ সূত্ৰ 'অলপাচ্ তবন্ (২।২।৩৪), অৰ্থাৎ দিবিলাক শব্দত খব কম আছে সেইবিলাক আগত বহে, সেইমতে অথৰ্ববেদৰ নাম ঋগ্, যজুঃ আৰু সামৰ পিছত আছে। তেওঁলোকে কয় যে ত্ৰয়ো শব্দটোৰ অৰ্থ ঋগ্, যজুঃ আৰু সাম এই তিনি বেদ নহয়; প্ৰত্যেক বেদতে মন্ত্ৰ, গান আৰু গদ্যাংশ যজুঃ আছে; ত্ৰয়ো শব্দটোৰ অৰ্থ মন্ত্ৰ, গান আৰু গদ্যাংশ; প্ৰত্যেকখন বেদেই ত্ৰয়ো (৮ পৃ: ১২১-২২)

—আগলৈ



পতিত শ্রীচক্ৰেশ্বৰ ভট্টাচাৰ্য্য দলৈ

### তত্ত্বমসি বাক্যার্থ বিজ্ঞান (বেদান্ত)

তত্ত্বং পদার্থ শুদ্ধার্থংগুণঃ শিষ্যঃ বচোহব্রবীৎ ।  
বাক্যং তত্ত্বমসীত্যত্রং পদার্থং বিবেচয় ॥  
নহং দেহোহাসি দৃশ্যহ্মাদপজ্ঞাত্যদি মনুভঃ ।  
ভৌতিকত্বা দশুদ্ধত্বা দনিতাত্বাত্তৈবৈচ ॥

ভগবান শব্দবাচ্যাই-স্বীয় শিষ্য মগুণ মিশ্রব  
আগত তত্ত্বংপদার্থ বিষয় উক্ত কৰিছে । যে  
শিষ্য যদি তেমাৰ তত্ত্বং পদার্থ জানিবৰ ইচ্ছা  
হৈছে, তেন্তে তত্ত্বমসি বাক্যৰ ভিতৰত ত্বং পদৰ  
অৰ্থ বিবেচনা কৰা । অৰ্থাৎ তত্ত্বমসি বাক্যত  
ত্বং-ত্বং-অসি এই তিনিটা পদ আছে, গতিকে  
উক্ত পদাত্মক বিশিষ্ট “তত্ত্বমসি” বাক্যৰ অৰ্থ  
বিচাৰ কৰিলেই তত্ত্বং পদার্থ বুজিব পাৰিব।  
প্রথমে ত্বং পদৰ অৰ্থ বিবেচনা কৰা—ত্বং শব্দে  
তুমি । তুমি কোন ? এইয়ে স্কুল দেখে দেখিছা,  
এইটো ত্বংপদৰ অৰ্থ নহয় । কাৰণ শব্দীৰ দৃশ্য,  
যেনে ত্বং প্ৰতিপাদ্য তেওঁ অদৃশ্য, আৰু দেখা  
এই শব্দীৰ জাতিমান, এই মাত্ৰই এই পদ  
ইত্যাদি প্ৰকাৰে দেখেই জাতি ব্যৱহাৰ হৈ

থাকে, বিশেষকৈ এই দেহ ভৌতিক অন্তঃ  
আৰু অনিত্য । কিন্তু যিয়ে ত্বং পদার্থ প্ৰতিপাদ্য,  
তেওঁ জাতিমান, ভৌতিক, অন্তঃ আৰু অনিত্য  
নহয় । গতিকে কোনো প্ৰকাৰেই দেহ ত্বং  
পদ বাচ্য হব নোৱাৰে । যিয়ে ত্বং পদবাচ্য  
তেওঁ দৃশ্য নহয়, যিহেতু তেওঁ কপহীন,  
গতিকে তেওঁক কোনেও দেখা নাপায় । তাৰ  
জাতি নাই ভৌতিক পদার্থ নহয়, ত্বং শুদ্ধ  
আৰু নিত্য । দৃশ্য পদার্থ কেতিয়াও সঁচা  
হব নোৱাৰে আৰু সঁচা পদার্থ কেতিয়াও দৃশ্য  
হব নোৱাৰে; যেনে ঘটাদি পদার্থক সকলোৱে  
দেখিব পাৰে । কিন্তু বেই ঘটাদি পদার্থই  
দেখিব নোৱাৰে, তত্পং ত্বং পদার্থ সঁচা, দৃশ্য  
নহয় । গতিকে দেহা নিবাস হল ।

স্বক্ষ দেখো য়ে ত্বং পদ বাচ্য হব নোৱাৰে  
এতিয়া সেইটোকে প্ৰতিপাদন কৰিছে । ইন্দ্ৰিয়াদি  
স্বক্ষদেহ, ত্বং পদ প্ৰতিপাদ্য নহয় । কাৰণ  
শ্ৰুতিয়ে ইন্দ্ৰিয়াদিক কাৰণ বুলি কৈছে—“কৰণ  
হি সৰ্বকং” ত্বং পদ প্ৰতিপাদ্যই বৰ্তী কৰণ

নহয়, কৰ্তা কেতিয়াও কৰণ নহয় । তুমি ইন্দ্ৰি-  
য়াদি কৰণৰ পৰা পৃথক, তুমিয়েই সেই ইন্দ্ৰি-  
য়াদিৰ প্ৰেৰয়িতা । গতিকে স্বক্ষদেহকো ত্বং  
পদবাচ্য বুলি কব নোৱাৰি । ইন্দ্ৰিয়াদি কৰণ  
নানাবিধ, তুমি এককণ গতিকে এই সকল ইন্দ্ৰিয়-  
কণ কৰণৰ পৰা তেমাৰ পাৰ্থক্য স্পষ্ট প্ৰতীয়মান  
হয় । সৰ্বত্ৰই অহঃ এই কণে প্ৰতীতি হৈ থাকে ।  
ইয়াৰ দ্বাৰা জনা যায় যে, তুমি অনেক নহয়,  
এক । গতিকে যি বস্তু এক সেয়ে কেতিয়াও  
অনেক হব নোৱাৰে । যদি কোৱা ইন্দ্ৰিয়  
অনেক কাৰণে ত্বং পদবাচ্য হব নোৱাৰে, কিন্তু  
ইন্দ্ৰিয়সমষ্টি এক গতিকে ত্বং পদবাচ্য হব  
“নোৱাৰেনে,?” কিন্তু সিও হব নোৱাৰে কাৰণ ইন্দ্ৰিয়  
সমূহৰ ভিতৰত কোনো এটা ইন্দ্ৰিয় বিনষ্ট হলেও  
ব্যক্তিৰ বিনাশ নহয় । যদি ইন্দ্ৰিয়সমূহেই ত্বং  
প্ৰতিপাদ্য হ’লহেঁতেন, তেন্তে এটা ইন্দ্ৰিয়ৰ  
বিনাশতো অহংকণ প্ৰতীতি হব নোৱাৰিবলৈ-  
হেঁতেন । পূৰ্বোক্ত ইন্দ্ৰিয়সমূহ ত্বং পদ প্ৰতিপাদ্য  
নহয়, ইয়াৰ দ্বাৰা, ইন্দ্ৰিয়হোৱৰ প্ৰত্যেককে আত্মা  
বোলা নিবাস হৈছে । এই দেহ নানা স্বামিক  
অৰ্থাৎ মন, বুদ্ধি, অহংকাৰ ইন্দ্ৰিয়, এইবিলাকেই  
দেহৰ স্বামী স্বৰূপ । এই সকল মন, বুদ্ধি  
প্ৰভৃতিবো এক নাই । কাৰণ এক ইন্দ্ৰিয়ৰ কালে  
গতি হলে, অন্য ইন্দ্ৰিয়ই অন্যফালে গতি কৰে ।  
গতিকে ইন্দ্ৰিয়সকল যেতিয়া সৰ্বভাৱে বিভিন্ন  
দেখা যায়, তেতিয়া সেইসকল ইন্দ্ৰিয়কে স্বতন্ত্ৰ  
স্বতন্ত্ৰ ৰূপেও আত্মা বোলা নাযায় । বিকল্প বিঘৰতা  
প্ৰযুক্ত আত্মাৰ বহুৰূপ স্বীকাৰ কৰা নাযায়  
আগেয়ে আত্মা এক এক বুদ্ধি প্ৰতিপন্ন হৈছে ।

এতিয়া আত্মাক নানাত বোলা নাযায় । কাৰণ  
একত্ৰ বহুৰূপ পৰস্পৰ বিকল্প ধৰ্ম । যেনে এই  
পৃথিৱীৰ বজা এক হলেও, তেওঁৰ অধীনস্থ বহু  
বজা বিদ্যমান আছে । তত্ৰূপ একমাত্ৰ আত্মাই  
দেহৰ স্বামী, ইন্দ্ৰিয়গণ সেই আত্মাৰ অধীন ।  
মন বা প্ৰাণবো কোনোটােৱে ত্বং প্ৰতিপাদ্য  
নহয়, যিহেতু উভয়ে জড় । বিশেষকৈ মোৰ মন  
অন্যত্ৰ গৈছে এই প্ৰকাৰ প্ৰতীতি সৰ্বদাই হৈ  
থাকে । ইয়াতেই মন আৰু মই, এই দুই পদার্থ  
যে ভিন্ন, তাক বিশেষ ৰূপে জন যায় । গতিকে  
মন আৰু আত্মা এক পদার্থ নহয়, এতেকে  
মনকো ত্বং পদ প্ৰতিপাদ্য বোলা নাযায় ।

মোৰ প্ৰাণ ক’দাই-তুমাই আত্মৰ হৈছে—  
এই প্ৰকাৰ জ্ঞান সৰ্বা-সৰ্বদাই হৈ থাকে ।  
ইয়াৰ দ্বাৰা বুজা যায় যে, আত্মা প্ৰাণৰ পৰা  
স্বতন্ত্ৰ, গতিকে প্ৰাণকো আত্মা বুলি স্বীকাৰ কৰা  
নাযায় । গতিকে মন আৰু প্ৰাণৰ সঁচা এটা আছে  
সেই সঁচা মন আৰু প্ৰাণ নহয় । যেনে ঘটৰ  
সঁচা আৰু ঘট উভয়ে একে নহয়, তত্ৰূপ মন  
আৰু প্ৰাণৰ সঁচা মন প্ৰাণ এক নহয় । হে  
বুদ্ধি ! বুদ্ধিও ত্বং পদ প্ৰতিপাদ্য নহয় । কাৰণ  
বুদ্ধি নিঃপ্ৰাণস্থত লীন থাকে । জাগ্ৰত অৱস্থাত  
সমস্ত দেহক আশ্ৰয় কৰে আৰু এই বুদ্ধিয়ে সেই  
চিন্ময়ৰ সৈতে মিলিত হৈ থাকে । গতিকে বুদ্ধিও  
আত্মা নহয়; বুদ্ধি আত্মা হলে, তাৰ অৱস্থা তেদ  
দেখা গ’লহেঁতেন ।

এতিয়া ত্বং প্ৰতিপাদ্য তুমি কোন ? ইয়াকেই  
নিকৰণ কৰা হৈছে । বুদ্ধি চকলা নানা কণ-  
ধাবিনী । সেই বুদ্ধি জাগ্ৰত কালত নানা প্ৰকাৰ হয়,

আর নিরাকালত বিলীন হৈ থাকে। তুমি সেই বৃষ্টি উঠা, অর্থাৎ তুমিয়ে বৃষ্টিক বিষয়ত নিয়োজিত করি, তাব নামা রূপ উৎপাদন করি থাক। বৃষ্টি চাকলা বহু রূপ আর বিলীনতা এই সমুদায় তুমিয়ে দেখি আছে। গতিকে তুমি সেই বৃষ্টিব পর্বা স্বতন্ত্র। সুসুপ্তি কালত আর দেহাদিবি অভ্যন্তরে, তুমি সিংহভব সাক্ষী রূপে বিবাজমান থাক। কাবন সুসুপ্তি আর দেহাদিবি অভ্যন্তরে তোমারই অহতর হয়।

গতিকে তুমি ভিন্ন ইহঁতর প্রকাশক কোনে নাই। প্রমাণর দ্বারা বৃষ্টিক জ্ঞানিব পর্বা যায় বুলি যিসকলে কয় তেওঁ বিলাক নিতান্ত ভ্রান্ত। কাবন তেওঁবিলাকর মতেও কাঠই বহুক দহু কবিব নোরাবে। তরুণ বৃষ্টি কেতিয়াও প্রমাণর দ্বারা উৎপন্ন নহয়। আত্মাই এই অনন্ত বিশ্বক অহতর কবি আছে, কিন্তু বিশ্বই কেতিয়াও আত্মক অহতর কবিব পর্বা নাই। আত্মাই এই বিশ্বক প্রকাশ কবিছে কিন্তু বিশ্বই আত্মক প্রকাশ কবিব নোরাবে। যিসে সৎ যাক এনে-কুরা বা তেনেকুরা বুলি কব নোরাবি আর পর্বাও নহয়, অর্থাৎ উদ্ভিন্ন গ্রাহ্য নহয়, সেই তরুই তুমি। তুমিয়ে সকলবো উঠা কিন্তু তুমি দেহাদিবি নিচিনা দৃশ্য নহয়, অর্থাৎ তোমাক কোনেও দেখা নাপায়, অব্যক্ত যিসকল তর্বা নিজর পর্বা পৃথক অথচ সমুদয়িত, সেইসকল পর্বার্থ ইহঁদ শব্দ প্রতিপাদ্য। গতিকে সমুদয়িত পর্বার্থ ও তুমি নোহোরা। কাবন এই সকলো তোমাব পর্বা ভিন্ন। যিবোব পর্বার্থক, এই রূপ বুলি কোরা হয় সেইবোবক তোমাব স্বরূপ বুলি কব

পর্বা নাযায়। আর তোমাকো এই রূপ শব্দর নির্দেশ কবা নাযায়। বিশেষকৈ তুমি স্বপ্রকাশ, গতিকে সকলোবে অজ্ঞেয় অর্থাৎ তুমি নিজ প্রকাশ নহলে, কোনেও তোমাক জ্ঞানিব নোরাবে। কোনেও এটা উপলক্ষ্যর দ্বারা লক্ষ্যক বৃত্তোৎপাদক তটস্থ লক্ষণ বোলা হয়। যেনে আকাশক বৃত্তাবর নিবর্ত্তে যদি কোরা যায় যে, “শূন্য গিনে” দৃষ্টি কবা, এই শূন্য যিমানলৈ যায় সেয়ে আকাশ। ইয়াতে শূন্য প্রদেশর সাহায্যত আকাশর জ্ঞান জমিল, গতিকে এই শূন্য প্রদেশই আকাশর তটস্থ লক্ষণ বিশেষণ। এই রূপে তটস্থ লক্ষণর দ্বারা ব্রহ্মক জ্ঞানিব পর্বা যায়। যিয়ে সভা, জ্ঞানময়, অনন্ত তেওঁরেই ব্রহ্ম। তুমিও সভা, জ্ঞানময় আর অনন্ত প্রযুক্ত ব্রহ্মস্বরূপ। সিংহে ত ব্রহ্মত যিসভা, জ্ঞানময়বাদি লক্ষণ আছে সেইবিলাক তোমোতেও বিদ্যমান আছে, গতিকে তুমিও ব্রহ্ম স্বরূপ।

পূর্বেই প্রকাবে হং আর ব্রহ্মর একত্ব প্রতিপাদিত হলেও, জীৱ আর ঈশ্বর এই উভয় পরস্পর বিরুদ্ধ ধর্ম প্রযুক্ত কি প্রকাবে উভয়র একা হব পারে? এই আশঙ্কা নিবারণার্থ জীৱ আর ঈশ্বরর উপাদি ভেদ কোরাইছে। এক মাত্র চৈতন্যব নিয়ামক, দেহাদি জীৱর উপাদি। ঈশ্বরর উপাদি মায়া, তেওঁ সেই মায়াব নিয়ন্তা। গতিকে যিয়ে দেহাদি উপাদিযুক্ত তেওঁরেই জীৱ, আর যিয়ে মায়াদি উপাদি বিদিশি তেওঁরেই ঈশ্বর। এই উপাদিবি দ্বাবাই জীৱ আর ঈশ্বরর পৃথক জ্ঞান হৈ থাকে। যেতিয়া এই পক্ষবোদন-ময়, দেহরূপ জীৱোপাদি, আর মায়া রূপ ঈশ্বর,

পাদিবি জ্ঞান হয়, তেতিয়া সেই উভয় উপাদিবি অবভাসক একমাত্র স্বপ্রকাশমান চৈতন্যরূপ পরব্রহ্ম প্রকাশ পায়।

লৌকিক বস্তু পরিজ্ঞানত যেনে চক্ষুবাদিয়ে কাবন, তরুণ ব্রহ্মাণ্ড পরিজ্ঞানত একমাত্র বেদ-বাক্যই প্রাণন কাবন। বেদ বাক্যর দ্বারা, উপাদিবি বোধহৈ ব্রহ্মজ্ঞান জন্মে ইয়াব অন্যথা নহয়। লৌকিক বস্তুবোব চক্ষুবাদিবি দ্বারা প্রত্যক্ষ কবি তথিযয় জ্ঞান লাভ কবা যায়; কিন্তু ব্রহ্ম কেতিয়াও চক্ষুবাদিবি দ্বারা প্রত্যক্ষীভূত নহয়, গতিকে ব্রহ্মব পরিজ্ঞানব বিষয়ে একমাত্র বেদ বাক্য ভিন্ন অন্য উপায় নাই।

“তত্ত্বমসি” বেদবাক্য প্রমাণ আর যুক্তিবি দ্বারা বি রূপ ব্রহ্ম পর্বার্থর জ্ঞান হৈ থাকে তেতিয়া তাকেই বিশেষরূপে বোরা হৈছে। অর্থাৎ “তত্ত্বমসি” প্রভৃতি বেদবাক্য নিগয় আর যুক্তি প্রদর্শন পূর্বক সম্যক রূপে ব্রহ্ম পর্বার্থ প্রতিপাদন কবিছে।

“তত্ত্বমসি” এই বাক্যার্থ নিগয় কবাত হং পর্বার্থ পরিজ্ঞানব আরশ্যক। বাক্যান্তর্গত, শব্দসমূহ পরিজ্ঞান নহলে বাক্যার্থ বোধ নহয়। এইরূপে প্রথমতে হং পর্বার্থ নিকপিত হৈছে। এই প্রকাবে “তত্ত্বমসি” এই বাক্যর অন্তর্গত “তৎ আর অসি” এই শব্দ দুটাব অর্থ নিকপিত হৈ “তত্ত্বমসি” বাক্যর অর্থ পরিজ্ঞান হলেই, ব্রহ্ম পর্বার্থ পরিজ্ঞান হব। এতিয়া হং পর্বার্থ বাক্যার্থ নিকপন কবা হৈছে। যিয়ে হং শব্দ প্রতিপাদ্য, তেওঁ শবীৱ আর ইন্দ্রিয়াদিবি পর্বা

অতিবিক্ত আত্মাতেই উক্ত শবীৱ আর ইন্দ্রিয়াদি ধর্মব মিছা আবেগ কবি মাগুচবিলাক কর্তৃ-দ্বাদি অভিমানে হয়। অজ্ঞানীয়ে “মই কতা, মই ভোক্তা” ইত্যাদি প্রকাবে দেহাদিক স্বীকার কবি অভিমান প্রকাশ কবে। আর সেই উপাদি ধর্ম যুক্ত শবীৱাদিকেই হং পর্বার্থ বাচ্যার্থরূপে জ্ঞান কবে, অর্থাৎ দেহকেই হং শব্দ বুলি নির্দেশ কবি থাকে।

এতিয়া হং শব্দর লক্ষ্যার্থ নির্ণয় কবা হৈছে। যিয়ে নিজে বোধ স্বরূপ দেহ ইন্দ্রিয়াদিবি সাক্ষী, অথচ দেহ ইন্দ্রিয়াদিবি পর্বা পৃথক, তাকেই হং শব্দর লক্ষ্যার্থ বুলি নিকপন কবা যায়। যেনে প্রদীপব আরশ্যক হলে, লোকে অগ্নিশিখাকেই লক্ষ্য কবি থাকে। দীপাদিবা বক্তিকা প্রভৃতিব লক্ষ্য নহয়, তরুণ হং পর্বার্থ নির্ণয় কবিব হলে, যিয়ে দেহইন্দ্রিয়াদিবি অতীত তেওঁকেই লক্ষ্য কবা হয়।

এতিয়া হং পর্বার্থ লক্ষ্যার্থত কৈছে—যিয়ে বেদবাক্য প্রতিপাদ্য, এই অনন্ত বিশ্বর অতীত অবিনশ্বর, অঘর, বিস্কল, সর্বপ্রকাব বিকার-বিহীন, আর যিয়ে স্বপ্রকাশক হয়, তেওঁরেই তৎ পর্বার্থর লক্ষ্যার্থ। তৎ আর হং এই উভয় পর্বার্থ একা প্রতিপাদন কবি বেদান্ত শাস্ত্রে ব্রহ্মা-লৈয়েক প্রতিপাদন কবিছে।

দুয়েটি পর্বা তিয়ার্থক হলেও যদি সমান বিভক্তিক হৈ, এক বস্তুতে প্রবৃত্ত হয়, তেনে-হলে উক্তপদদ্বয়র যে, একরূপে সম্বন্ধ তাকেই সামান্যধিকরণ সম্বন্ধ বোলে। যেনে “নীলাংশপল” এই স্থলত নীল শব্দ আর উৎপল শব্দ একার্থ

প্রতিপাদক নহয়, কিং উভয় শব্দে, এক বস্তুতে প্রবৃত্ত হৈছে। গতিকে এই স্কলত নীল আৰু উৎপল উভয় শব্দৰ সম্বন্ধই সামান্যাদিকৰণ্য বুলি প্ৰসিদ্ধ আছে।

(স্বা'প্ৰাদায়িকগণ) অন্যান্য মীমাংসাদি শাস্ত্ৰকাণ্ড-সকলে, উক্ত প্ৰকাৰ স্তব্ধক সামান্যাদিকৰণ্য স্তব্ধ বুলি নিৰ্দেশ কৰিছে, আৰু উক্ত পদাৰ্থ-স্বয়ক বিশেষা বিশেষণ বুলিও কৈছে। যি যি পদত সামান্যাদিকৰণ্য স্তব্ধ থাকে, তাৰে এটা বিশেষা, এটা বিশেষণৰূপে ব্যৱহাৰ কৰা হয়।

“অমং সঃ, সোহমং” অৰ্থাৎ এয়ে সেই পদাৰ্থ আৰু সেয়ে এই পদাৰ্থ ইত্যাদি স্থলত সেই আৰু এই উভয় পদৰ বিশেষা বিশেষণতা আছে। অৰ্থাৎ সেই পদটি বিশেষণ, আৰু এই পদটি বিশেষা, কিন্তু উক্ত শব্দ দুটি এক পদাৰ্থত প্ৰবৃত্ত হৈছে। গতিকে অপৰোক্ষ আৰু পৰোক্ষত, অধিতীয়ক আৰু পূৰ্বতা এই সমস্ত পৰস্পৰ বিৰুদ্ধপ্ৰত্যুৎ লক্ষণৰ দ্বাৰা উপপত্তি কৰিব লাগে। “সেয়ে এই” স্থলত সেই পদাৰ্থ পৰোক্ষ আৰু এই পদাৰ্থ অপৰোক্ষ। উভয়ৰ একা প্ৰতিপাদন কৰা হৈছে। কাৰণ কোনোকপ অৰ্থকৌশল নাথাকিলে, অৰ্থৰ স্তব্ধত হব নোৱাৰে। “তং হং” স্থলতা তং পদাৰ্থ পূৰ্ণ হং পদাৰ্থ সধিতীয়; গতিকে উভয়ৰ একা কপ অৰ্থ সঙ্গতি অসম্ভৱ। এই অৰ্থ সঙ্গতিৰ কাৰণে লক্ষণা স্বীকাৰ কৰিব লাগে।

যি স্থলত প্ৰমাণস্বৰূপ উপবোধ হেতুক মুখ্যাৰ্থৰ পৰিক্ৰম নহয়, সেই স্থলত অৰ্থৰ উপ-

পত্তিৰ নিমিত্তে শব্দাৰ্থৰ অনাধাৰ কল্পনা কৰিব লাগে, এই প্ৰকাৰ অৰ্থকল্পনাৰ নাম লক্ষণ। যেনে “বক্তবস্ত্ৰ” এই স্থলত বক্ত শব্দই বক্ত গুণবিশিষ্ট কল্পনা কৰিব লাগে, গতিকে বক্ত গুণ বিশিষ্ট কপ অৰ্থ কল্পনাই লক্ষণ।

লক্ষণা ত্ৰিবিধ জহংস্বাৰ্থা, অজহংস্বাৰ্থা আৰু জহং ও অজহং মিশ্ৰিতা। উক্ত তিনি প্ৰকাৰ লক্ষণাৰ ভিতৰত, এই ঠাইত প্ৰথমা জহংস্বাৰ্থা লক্ষণাৰ সম্ভৱ নহয়, কাৰণ জহং শব্দ ত্যাগাৰ্থক; “তং আৰু হং” শব্দৰ অৰ্থ প্ৰতিপাদনত, কোনোকপ ত্যাগ স্বীকাৰ কৰিব নালাগে। যি ঠাইত বাক্যাৰ্থৰ অতুপপত্তি বশতঃ মুখ্যাৰ্থ পৰিত্যাগ কৰি অন্যাৰ্থ পৰিকল্পিত হয় সেই ঠাইতেই জহং স্বাৰ্থা লক্ষণা কল্পনা কৰা হয়; যেনে “গঙ্গায়ং যোমঃ” গঙ্গাত যোৱাল বাদ কৰিছে, এই স্থলত জলপ্ৰাৱহকপ গঙ্গাত যোৱাল বাদ অসম্ভৱ হেতুকে গঙ্গা শব্দই গঙ্গাৰ ভীৰ অৰ্থ কল্পনা কৰিবলগীয়া হয়। কিন্তু ইয়াত গঙ্গা শব্দৰ জল-প্ৰাৱহ কপ মুখ্যাৰ্থ ৰূপগুণবিভাগ্য কৰি ভীৰৰ কপ অৰ্থপৰিপ্ৰাৱহ কৰা হয়। গতিকে ইয়াক জহং স্বাৰ্থা লক্ষণা বোলা হয়। কিন্তু “তত্বমসি” বাক্যত উক্তকপ লক্ষণা হব নোৱাৰে। কাৰণ ইয়াত কোনো বপু, অৰ্থ পৰিত্যাগ কৰিবলগীয়া নহয়। “তত্বমসি” এই বাক্যত বাচ্যাৰ্থৰ একদেশ মাত্ৰ দেখা যায়। গতিকে জহংস্বাৰ্থা লক্ষণা সম্ভৱ নহয়—বিহেতু ইয়াত সমুদয় মুখ্যাৰ্থৰ ত্যাগ হোৱা নাই। কিন্তু সা'প্ৰাদায়িক বিৰোধ হয়।

যি স্থলত বাক্যাৰ্থ তাৎপৰ্য্যই কোনো বিৰোধ

মোহোৱাকৈ—অৰ্থাৎ বাক্যাৰ্থগত শব্দৰ সমুদায় মুখ্যাৰ্থ বোজাই ৰাখিও, অৰ্থান্তৰ স্বীকাৰ কৰা হয়, তাক “অজহং স্বাৰ্থ লক্ষণা” বোলা হয়। যেনে “শোনেহয়ঃ শাবতি” বক্তবৰ্ণ ৰাবিত হৈছে, এই স্থলত বক্তবৰ্ণৰ গমন অসম্ভৱ; গতিকে বক্ত বৰ্ণ শব্দৰ অৰ্থ অধ কৰিব লাগিব। এতিয়া দেখা যে বক্তবৰ্ণ কপ প্ৰকৃত অৰ্থ বোজাই ৰাখি, বক্তবৰ্ণ বিশিষ্ট অৰ্থ এই কপ অৰ্থই কৰা হৈছে। অতএব ইয়াকে এই স্থলত “অজহং স্বাৰ্থ লক্ষণা” বোলা হয়। “তত্বমসি” এই বাক্যত অজহং স্বাৰ্থ লক্ষণাৰো সম্ভৱ নহয়, যিহেতু মুখ্যাৰ্থৰ বিৰোধ হয়। বনং ইয়াতে বিক্ৰম্ভাংশৰ পৰিত্যাগ দেখা গৈছে। কিন্তু সধিতীয়ক আৰু পূৰ্বত উভয়ে বিক্ৰম্ভমং, সধিতীয়ক পৰিত্যাগ কৰিলে অৰ্থ-সঙ্গতি হব নোৱাৰে। ইয়াক পৰিত্যাগ কৰি, তং আৰু হং উভয়ৰ সামান্যাদিকৰণ্য হৈছে। গতিকে একাংশ মাত্ৰ পৰিত্যাগতাত অজহং স্বাৰ্থ লক্ষণাও হোৱা নাই। যি ঠাইত মুখ্যাৰ্থৰ এক দেশ মাত্ৰ পৰিত্যাগ কৰি, একাংশৰ মাত্ৰ অৰ্থ বসবং থাকে, সেই স্থানতেই—জহং ও অজহং এই উভয় মিশ্ৰিত তৃতীয় ভাগ লক্ষণা হৈ থাকে।

(সোহমং বিপ্ৰঃ) সেয়ে এই বিপ্ৰ, অৰ্থাৎ মাক পুত্ৰতে দেখিছিলোঁ, তেওঁৱেই—এওঁ বিপ্ৰ ইয়াকে “ভাগ লক্ষণা বোলা হয়। এই স্থলত বিক্ৰম্ভাংশ তৎকাল বিশিষ্টকপ পৰিবৰ্ত্তন কৰি বিপ্ৰকপ অৰ্থত বাক্যাৰ্থৰ উপপত্তি হৈছে। গতিকে কোনো অংশৰ পৰিবৰ্ত্তন আৰু কোনো অংশৰ অপৰিবৰ্ত্তন আছে। বিক্ৰম্ভাংশ তৎকাল

বিশিষ্টকপ অৰ্থৰ পৰিত্যাগ আৰু অবিৰুদ্ধ অংশ বিপ্ৰাৰ্থৰ স্বীকাৰ দেখা যায়। গতিকে ভাগ লক্ষণাৰ দ্বাৰা এই স্থানত অৰ্থৰ উপপত্তি হৈছে। তং কাল বিশিষ্টক উভয়ে বিক্ৰম্ভাংশ। কাৰণ তৎকাল আৰু এতৎকাল এক সময় সম্ভৱ নহয়, এইৰূপ স্থল বিশেষে বহুবিধ লক্ষণা হৈ থাকে। এতিয়া এই প্ৰকৃত বিষয়ে, অৰ্থাৎ তত্বমসি স্পষ্টিয়ে কি প্ৰকাৰ মীমাংসা কৰি অৰ্থ নিষ্পত্তি কৰিছে, তাক ভ্ৰাৱণ কৰা। “তত্বমসি” এই বাক্যতে ভাগ লক্ষণাৰ দ্বাৰা অৰ্থোপলব্ধি হৈছে।

তং পদৰ পৰা প্ৰত্যাক্তাদি ভৌৱৰ্ণম আৰু তৎপদৰ পৰা সৰ্বজ্ঞতত্ব পৰোক্ষত্বাদি ধৰ্ম শব্দ-বৰ্ত্তন কৰি “তত্বং এই পদৰ অৰ্থ” কৰিব লাগে উক্ত তৎপদে শুদ্ধ কূটস্থ অৰ্থেত পদম বস্তুক বুজাইছে, আৰু তং ও হং এই পদদ্বয়ৰ একা হলে, তুমি সেই শুদ্ধ কূটস্থ অৰ্থেত পদম ব্ৰহ্ম “তুমি” এই প্ৰকাৰ অৰ্থ হয়। গতিকে “তত্ব-মসি” এই প্ৰকাৰ অৰ্থ হয়। গতিকে “তত্বমসি” এই বাক্যৰ প্ৰকৃত অৰ্থ বিবেচনা কৰিলে “তুমিয়ে ব্ৰহ্ম” এই প্ৰকাৰ অৰ্থেত জ্ঞান হয়। গতিকে জীৱ আৰু ব্ৰহ্মৰ একা জ্ঞানই তত্বমসি ইত্যাদি স্পষ্টিত বাক্যৰ অৰ্থ। যাৰ পূৰ্বোক্ত কপে তত্বমসি ইত্যাদি স্পষ্টিতবাক্যৰ অৰ্থ বোধহোৱা যুক্তি সহকাৰে “অহং ব্ৰহ্ম”ময় ব্ৰহ্ম এই কপ পুত্ৰ জ্ঞান জন্মে, সেই ব্যক্তিয়ে শোক সাগৰৰ পৰা উত্তীৰ্ণ হব পাৰে। আদ্বৈতত, পৰিভ্ৰাজন হলেও তত্বমসি এই মহাবাক্যৰ দ্বাৰা পৌৰাণপৰ্যায়ভ্ৰমে তং আৰু হং এই উভয়ৰ একক জ্ঞান কৰিব

লাগে। অর্থাৎ প্রথমে জীবন পৰিষ্কার হৈ সেই জীৱেই ব্ৰহ্মৰূপে প্রকাশিত হয়। কাৰণ জীবৰ মায়ায় পৰিষ্কাৰ হলে; "মই ব্ৰহ্ম এই প্রকাৰ জ্ঞান হৈ থাকে। যদিও জীৱ ব্ৰহ্মৰ ঐক্যজ্ঞান বিষয়ে নানা প্রকাৰ শাস্ত্র প্রমাণাদি আছে, তথাপি শ্ৰীগুরুৰ রূপা ভিন্ন পণ্ডিতাভিমতানী মূঢ়-জনে কেতিয়াও ওপবোধক বুদ্ধবিজ্ঞান লাভ কৰিব নোৱাৰে। যদি কোৱা যায়, বিজ্ঞানসন্ধান কৰণ হলেই পৰমব্ৰহ্মতত্ত্ব জনা যায়, তেনেহলে আৰু বেদবাক্যৰ আৰু শ্ৰীগুরুৰ রূপাৰ আৱশ্যক কি ?

এইটো সন্ধানসকলৰ অন্তিমত লৈয়ক। কেৱল পণ্ডিতাভিমতানী তত্ত্বজ্ঞানবিহীন পোকসকলে কয় যে একমাত্র বেদবাক্য পৰ্য্যালোচনা কৰিলেই পৰমব্ৰহ্ম স্বয়ং প্রকাশ হয়। যিবিলাক ব্ৰহ্ম বিজ্ঞান পাবদশী তেওঁবিলাকে কেতিয়াও স্বীকাৰ নকৰে। ঋত্বিত কৈছে যে এই অনিত্য সংসাৰত একমাত্র গুৰুৱে জ্ঞানদাতা। গুৰু ভিন্ন অন্য কোনোৱে জ্ঞান দিব নোৱাৰে। আচাৰ্য্যবান পুৰুষেই বেদ—অর্থাৎ ব্ৰহ্ম বিজ্ঞানৰ বিষয়ে সদুপদেশ দিবৰ কাৰণে সমর্থ; তেওঁৱেই ব্ৰহ্ম বিজ্ঞান লাভৰ কাৰণ, যিহেতু গুৰুৱে বেদ-বাক্যৰ্থ বোধক। বেদবাক্যৰ অর্থ জ্ঞান নহলে কোনো ফল নহয়। আৰু গুৰু ভিন্নও অর্থ-জ্ঞান হব নোৱাৰে। গতিকে এই অনিত্য সংসাৰত, একমাত্র গুৰুৱেই ব্ৰহ্ম বিজ্ঞান লাভৰ কাৰণ। অতএব শ্ৰীগুরুৰ উপদেশত, ব্ৰহ্ম আৰু আত্মাৰ ঐক্যজ্ঞান কৰি, এই দৃশ্যমান অনিত্য সংসাৰক অসত্যজ্ঞান কৰিব, তেনেহলেহে

অধৈত ব্ৰহ্মৰূপে অৱস্থিত হব পাৰিব। যেতিয়া এই অসাৰ সংসাৰৰ নিখ্যাৰ জ্ঞান হৈ আত্ম-ব্ৰহ্মৰ ঐক্য জ্ঞান হয়, তেতিয়াই ব্ৰাহ্মণ্ডি, ময়েই ব্ৰহ্ম—বুলি জ্ঞান হয়। যাৰ প্রত্যক্ষত অধৈত চিন্ময় ব্ৰহ্মজ্ঞান হয়, এই বেদান্ত শাস্ত্ৰই সেইটোকেই প্ৰতিপাদন কৰিছে। ঐহত জড় পদাৰ্থ বেদান্ত প্ৰতিপাদন নহয়। যিয়ে অধৈত চিন্ময় পৰব্ৰহ্ম তেওঁ সুখধৰ্মক, আৰু অসং জড় ময় এই ঐহত সংসাৰ দুঃখৰ স্বৰূপ। বেদান্ত শাস্ত্ৰত যুক্তিৰ দ্বাৰা এই উভয়কেই নিৰূপণ কৰিছে। যিয়ে অধৈত সচ্চিদানন্দময় পৰব্ৰহ্ম, তেওঁৱেই সং, আৰু জড়ময় এই ঐহত সংসাৰ অসং সৰ্বদা এইবুপ জ্ঞান কৰা। শুদ্ধ ব্ৰহ্ম বিজ্ঞান হলে, অশুদ্ধ মায়ায় সংসাৰ-জ্ঞান থাকিব নোৱাৰে। যেতিয়ালৈ ব্ৰহ্মবিজ্ঞান নহয় তেতিয়ালৈকে লোকে অনিত্য কৰ্মবিধ্বংশী সংসাৰক, সংবুপে জ্ঞান কৰি তাতেই নিয়ত আসক্ত থাকে। যেনে শুক্ৰিত বজ্জত ভ্ৰম হৈ থাকে, তত্ৰূপ পৰমাাত্মাতো সংসাৰ ভ্ৰম হয়। পৰমাাত্মা সৰ্বদা সত্যানান আৰু জ্ঞান অসত্য। যেনে শুক্ৰিত বজ্জত জ্ঞানৰ দৰে সনাতন পৰব্ৰহ্মত অসত্য জগৎ বন্ধনা কৰে, তেওঁবিলাক নিত্যন্ত ভ্ৰান্ত। কাৰণ সত্যবুপী পৰব্ৰহ্মত, কেতিয়াও এই অসত্য জগতৰ সত্ত্ব হব নোৱাৰে।

জগতৰ সত্যত্ব বিষয়ত বহু প্রকাৰ প্ৰতিবন্ধক দেখা যায় গতিকে তাক অসং বুলিও কব নোৱাৰিব। আৰু এই জগৎ সৰ্বদাই প্ৰত্যক্ষ দেখি থকা গৈছে, গতিকে অসং বুলিও কব পৰা

নাযায়। অতএব এই জগত সং বা অসং তাৰ কোনো বুপ নিৰ্বাচন কৰা নাযায়, যিয়ে পূৰ্বত একমাত্র সং আছিল, তেওঁৱেই জগৎ সৃষ্টিকাৰি, জীৱ বুপে স্বয়ং সেই জগতত প্ৰৱিষ্ট হৈ আছে। তেওঁৱেই পৰমাাত্মা আৰু পৰমাাত্মাই তুমি। তুমি-ছেই দৰ্শিদানন্দময় পৰমাাত্মা। কাৰণ তুমি নিজ-বুপ বিশ্বত হৈ জীৱ ভাৱপ্ৰাপ্ত হৈ আছে, এই বিশ্বত বুপ যোগে নিৰ্বৃত্তি হৈ, তত্ত্বজ্ঞান সমূদিক হলেই, পুনৰায় তুমি অদ্যানন্দ শুদ্ধ চিন্ময়বুপে প্রকাশ পাব। জীৱভাৱ পৰিত্যক্ত হলেই আত্মাশৰত বুপ সাত্মজা লাভ হয়। অর্থাৎ যি পৰ্যন্ত জীৱে আত্মাশৰুপ পাহৰি সংসাৰ মায়াৰ বিষমোহিত হৈ থাকে তেতিয়ালৈকে নিজকে নিজে চিনিব নোৱাৰে। আৰু আত্মবিশ্বৃত্তি অগত হলেই "অহং ব্ৰহ্ম" মই ব্ৰহ্ম এই প্রকাৰ জ্ঞান জন্মে।

তুমি অহং পৰব্ৰহ্ম স্বৰূপ। তোমাত কৰ্ম্ম্বাদি আৰোপিত হৈছিল। এতিয়া বিচাৰ কৰি চোৱা তোমাৰ স্বৰূপ কি ? যি পৰ্যন্ত তুমি অজ্ঞান-কৰ্ম্মৰত সমাচ্ছন্ন আছিল, সেই পৰ্যন্তই তোমাৰ "মই কৰ্তা, মই জোক্তা" এই প্রকাৰ জ্ঞান আছিল। এতিয়া তোমাৰ অজ্ঞান অন্ধকাৰ বিদূৰিত হৈছে, প্ৰকৃত জ্ঞান সমূদিত গৈছে। আৰু সেই কৰ্ম্ম্বাদিজ্ঞানো নোহোৱা হৈছে। গতিকে বিবেচনা কৰি দেখিলে এতিয়া তুমি নিজ স্বৰূপ অনায়াসে উপলব্ধি কৰিব পাৰিব।

এই সৰ্ব্বত্ব ঋত্বিত এটা অপূৰ্ব বস্তুস্ত বসিত আছে—শ্ৰবণ কৰা। এসময়ত গাছাৰ দেশীয় এজন লোক নামা বত্ৰ কৃষ্ণৰ দ্বাৰা

তুমিত হৈ অসাৱধান ভাবে নিজৰ চোতালত শুই আছিল। অন্ধকাৰলোভী চোব কিছুমানে, বাতি আহি তাক বাতি ধৰি অনা দেখিলে, আৰু তাৰ গাৰ সন্মুখত কৃষ্ণ অপৰহণ পূৰ্বক, তাৰ হাত, ভৰি চকু বাকি, নানা জন্তু সমাকীৰ্ণ মহাবনাৰ মাজত পেলাই থৈ সিহঁত গুচি গল। সেই মহাবনাৰ মাজত, সৰ্পাদি দৃষ্ট জন্তুবোৰৰ ভয়ত, ভীত হৈ, মাটিত বাগবি থাকোঁতে কৃষ্ণ কটুকাৰিবে তাৰ শৰীৰ ক্ষতবিক্ষত হ'ল। কিন্তু তাৰ দেহ-শীৰ্ষ আৰু সামগ্ৰীহীন হৈ পৰিল। আৰু কৃষ্ণ তক্ষা প্ৰৱল বতাহ, শ্ৰবণ বৌত ভাপে সন্তাপিত হৈ পৰিল। সেই নিৰিৰ অৰণ্যৰ মাজত কাকো নেদেখি, বন্ধন মুক্তি আৰু দেশ প্ৰাপ্তিৰ অতিলাসত কাণ্ড হৈ, বোদন কৰিছিল। অর্থাৎ ধনী ব্যক্তিয়ে যেনেদৰে চোৰবিলাকৰ হাতত পৰি, নানা রূপ দুৰ্গতি ভোগ কৰে, তত্ৰূপ তোমাৰ শৰীৰতো অশেষ দুঃখদায়ী শক্তবিলাক বাস কৰিছে, দেহাভিমান রূপ দষ্টচোৰ, আত্ম-নন্দধৰ্ম হন অপহৰণ কৰি তোমাক ধনীতা কৰিবে। আৰু তোমাৰ শৰীৰত বসাদিকৰ শক্ত-বোৰে বহু নিম্নল যত্নাৰি থাকিব। তুমি ব্ৰহ্মানন্দ লাভত বিয়াকুল হ'লেও, উক্ত শক্ত বৰ্গই তোমাক অজ্ঞান নিত্ৰাই অন্ধিত্বত কৰি, ভোগ আৰু তৃষ্ণাকৰণ বন্ধুৰ দ্বাৰা দৃষ্ট বন্ধন কৰি বাধিব। যেনেকৈ চোৰসকলে গাছাৰ দেশবাদী ধনীজনক ঘূৰ দেশলৈ বাতি নিছিল, তেনেদৰে তোমাৰ দেহগত পুৰ্ণসকলে তোমাক অধৈত ব্ৰহ্মানন্দৰ পৰা অনেক দূৰলৈ এই সংসাৰাণা তুমিলৈ আনিছে স্থলস্বৰে স্বৰূপদেহ।

কাব্য শবীর, এই শবীরত্ৰয় সৰ্ব দুঃখৰ আকৰ  
বাসনা নিমিত্ত। কৰ্মাঙ্ক মানৱ এই তিনিবিধ  
শবীরৰ অধ্বংসত নামা যোনি ভ্ৰমণ কৰি থাকে।

তুমি একো একোবাব শব্দসকলৰ ধাৰা  
আকাশত বৈ, এই শবীরত শ্ৰেণী কৰিছা আৰু  
একো একোবাব বাহিৰ হৈছা। তোমাৰ জ্ঞান  
দৃষ্টি আৱদ্ধ হৈছে, এবাৰো সেই ব্ৰহ্মমানন্দৰ  
প্ৰতি দৃষ্টি কৰিব পৰা নাই। এইৰূপে তুমি  
জনাৰি কালৰ পৰা সৰ্বদা দুঃখ ভোগ কৰিয়েই  
আহিছা। তুমি ক্ৰমশঃ জন্ম, মৃত্যু, জৰা দোষ  
আৰু নৰকাদি উপভোগ কৰি, নিতান্ত বিষয়  
আৰু শোকাবুল হৈছা। তুমি অবিদ্যাভ্ৰমিত  
সংসাৰত আৱদ্ধ হৈ মানাকল্প দুঃখকষ্ট ভোগ  
কৰি আছা; কিন্তু মাতে সেই দুঃখ নিবৃত্তি  
হয় তাৰ কাৰণে ব্ৰহ্মমানন্দ লাভৰ হেতু কোনো  
উপায় চিন্তা কৰা নাই। যেনে গাছাৰ দেশবাসী  
ব্যক্তিজননে বহু ক্ৰেশ ভোগ কৰাৰ বহুদিনৰ  
পিছত, কোনো এজন দয়ালু পথিকে চকু আদি  
বন্ধন মুক্ত কৰি দিয়াত তেওঁ মুগ্ধ হৈছিল,  
তেওঁক মুগ্ধ দেখি সেই পথিকে বাটপথ ভাল-  
দৰে দেখুৱাই দিয়াত সেই মেধাৱী স্বদেশ পৰমোপ-  
যোগী পথ জ্ঞানিৰ পাৰি, ক্ৰমশঃ গৈ গৈ গাছাৰ  
দেশৰ নিজ ধনত উপস্থিত হৈ পূৰ্বৰ দৰে বৃদ্ধ  
বান্ধৱ, সকলোৰে লগত মিলি সুখেৰে অৱস্থান  
কৰি থাকিল।

তুমিও গাছাৰ দেশীয়ৰ দৰে বহু জন্ম  
ভ্ৰমণত ঘোৰিত ভ্ৰবা কৰি বহু দুঃখ ভোগ

কৰি আছা। এতিয়া তোমাৰ শুভাৰ্দুইৰ ফলত  
ঈশ্বৰাঙ্গপ্ৰেৰণাত: ব্ৰহ্মাবান সংকমাধিত বৰ্ণি-  
শ্ৰমচাৰতৎপৰ পুণ্যাশীল মহাত্মা আৰু ব্ৰহ্ম-  
বিজ্ঞানবিদ সদগুৰু পাইছা। তুমি অতি  
সুবুদ্ধি সুবৈবেকাদিমুক্ত হৈ বৈশ্বাধ্যাত্যাসৰ ধাৰা  
যথাবিধি সন্ধ্যাস গ্ৰহণ কৰি ব্ৰহ্মমোপদেশ গ্ৰহণ কৰা  
তুমি অতি সুপণ্ডিত মেধাৱী, এতিয়া যুক্তিব  
ধাৰা বস্তু বিচাৰ পূৰ্বক ( অৰ্থাৎ সংসাৰৰ সদ-  
সম্বন্ধ নিৰূপণ কৰি ) নিৰিহাসান কৰি পৰম  
পদপ্ৰাপ্ত হোৱা। তুমি মোৰ সুবুদ্ধিমান শিষ্য,  
মই তোমাৰ ব্ৰহ্মোপদেশক আচাৰ্য্য, গতিকে এতিয়া  
তুমি মোৰ পৰা ব্ৰহ্মজ্ঞ বিজ্ঞানৰ বিষয়ে উপ-  
দেশ গ্ৰহণ কৰি, পৰম ব্ৰহ্মতত্ত্ব লাভৰ যত্ন কৰা।  
হে দীৰ! মোৰ পৰা দীক্ষা গ্ৰহণ কৰি সংসাৰ  
বন্ধনৰ পৰা মুক্ত হৈ বৈশ্বাত্ম সংশয় ছেদন পূৰ্বক  
সুখ, দুঃখ, বাগ, ঘেৰাদি ছন্দ প্ৰভৃতি সাংসাৰিক  
স্পৃহা পৰিত্যাগ পূৰ্বক, যথা সূত্ৰে পৰমানন্দে  
বিচলন কৰি থাক।

বস্তুত: তুমি নিম্পুপঞ্চ অৰ্থাৎ ঘট পটাদিৰ  
দৰে আকাৰ বিহীন, স্বভাৱত: নিত্যযুক্ত স্বৰূপ;  
গতিকে তোমাৰ বন্ধ বা মোক্ষ একোৱেই নাই।  
তোমাৰ বন্ধ মোক্ষ কল্পনা মাত্ৰ, কাৰণ মিছা  
কল্পনাৰ ধাৰা মই "বন্ধ বা মুক্ত" এই প্ৰকাৰ  
ব্যৱহাৰ হৈ থাকে। জ্ঞতি প্ৰমাণৰ পৰা জ্ঞনা  
যায় যে, তোমাৰ কোনো কপ বন্ধন নাই,  
উৎপত্তি নাই, তুমি কোনো কাৰ্য্যৰেই সাধক  
নোহোৱা। তুমি মুমুক্ত বা মুক্ত নোহোৱা  
এয়েই পৰমাৰ্থত। জ্ঞতিৰ এইটোৱেই সাৰ শিক্ষান্ত

যে, তুমি নিজ বিচাৰৰ ধাৰা নিৰিহাসানপূৰ্বক,  
অক্ষয়স্বৰূপ হৈ অৰ্বেত নিত্যানন্দ স্বৰূপ পৰব্ৰহ্মৰ  
সাক্ষাৎকাৰ লাভ কৰি জীৱন মুক্ত হোৱা, আৰু  
নিশ্চিন্ত হৈ শান্তি সুখ ভোগ কৰা। সৰ্বদা  
বেদান্ত শাস্ত্ৰ বিচাৰ, গুৰুৰ দৰ্শন সেৱন অৱশ্য  
কৰ্তব্য। স্বয়ং গুৰুদেৱেৰেহে সাক্ষাৎ ব্ৰহ্ম স্বৰূপ,  
মোক্ষকাম্যে এই ৰূপে গুৰুৰ দেৱা বন্দনাদি  
কৰিব। শ্ৰুতিয়ে কৈছে—মাহুহে জীৱং কাল  
পৰ্য্যন্ত কাৰ্যমনো বাহ্যৰ দ্বাৰা বেদান্ত, গুৰু,  
আৰু ঈশ্বৰ বন্দনা কৰিব। সৰ্বদা অৰ্বেতভাবে  
ঈশ্বৰক ভাবিব। কিন্তু কেতিয়াও সদস্য জিৱ্যক  
অৰ্বেত জ্ঞান নকৰিব। গুৰুৰ দৃষ্টি অৰ্বেত  
ভাবনা নকৰিব। ষিদ্ধৰ ব মণ্ডন মিশ্ৰই, এই  
প্ৰকাৰে পৰম কাৰুণিক ভাব্যকাৰ আচাৰ্য্য প্ৰবৰ  
গুৰুৰ উপদেশত ব্ৰহ্মবিজ্ঞানৰূপ অমৃত পান কৰি  
প্ৰজ্ঞাবান হৈছে।



শ্রীজ্ঞানশব্দৰ খাখলানী

কলা-সংস্কৃতি-বাহক

বকো অঞ্চলৰ

শিল-পাহাৰ

পাহাৰে কথা কয়। শিলে কথা কয়।  
মাহুহৰ কথা। ভগৱানৰ কথা। দেওভূতৰ কথা।  
বৃক্ষজীৱৰ কথা। মাহুহৰ সভ্যতাৰ কথা। সাধু  
কথা। আৰু বহু কথা। এইবোৰ কথা সমাজে  
বিধাস কৰে। সাংসাবিক জীৱনত তাৰ ফল  
পৰোক্ষ আৰু প্ৰত্যক্ষ ভাবে ভোগ কৰে। সেই  
ৰাখে মাহুহে নানান নিয়ম নীতিৰ মাৰ্জ্জৰে পূজা  
কৰে আৰু মানে। অসম পাহাৰে পৰ্বতে  
আগুবা। পাহাৰ পৰ্বতবোৰৰ নিজা নিজা মহাহায়া  
আছে। প্ৰত্যেকৰে স্বকীয় মুৰীয়া মনোৰঞ্জক  
কাহিনী আছে। পাহাৰ-পৰ্বতৰ শিলবিলাকত  
অখ্যাত শিল্পীৰ হাতৰ পৰশত কত যে কিমান  
দেওভূত, দেৱ-দেৱতাৰ মূৰ্তি অঙ্কিত হৈ আছে  
তাৰ লেখ কিমান জনে বাখিছে? মৌন ভাবে  
আজিও স্থাপত্যৰ শিল্পকলাৰ নিদৰ্শন ৰূপে জিলিকি  
আছে। দক্ষিণ গোৱালপাৰাৰ শ্ৰীমুখী পাহাৰৰ

শিলবোৰত খোদিত বিভিন্ন দেৱতাৰ মূৰ্তি টুক্ৰে-  
খৰী পাহাৰ, পঞ্চবকু পাহাৰৰ শিলত অঙ্কিত চিত্ৰ,  
যোগীঘোপাত একোটা কোঠাৰ নিচিনা থকা ঘোপা  
সমূহ, বংগলীৰ গুৰত থকা বাক্সিনী পাহাৰৰ  
(ঘাগাৰা) বৈচিত্ৰ্যপূৰ্ণ কাহিনীবোৰ, উত্তৰ  
গুৱাহাটীৰ অৰুফ্ৰান্তৰ কথা, ব্ৰহ্মপুত্ৰ নদীৰ মাজত  
থকা উমানন্দ, তুকুবাৰুটা, নীলাচল (কামাখ্যা)  
পাহাৰ, গুৱাহাটী নগৰৰ দক্ষিণফালে থকা সন্ধ্যা-  
চল পৰ্বত (বশিষ্ঠাশ্ৰম) আৰু কিমান! এইবোৰৰ  
হিচাপ সিয়া উজ্জ্বল নহয়। আমাৰ কবৰ মন  
যায়, অসমৰ একমাত্ৰ সংস্কৃতি সমন্বয়ৰ অগ্ৰদ্বাৰা  
অসম সাহিত্য সভা আৰু প্ৰগতিশীল চৰকাৰে  
এইবোৰৰ লৌকিকতা গৱেষণা কৰি বক্ষণ-বেক্ষণৰ  
দিহা কৰাৰ সময় আহিছে। বিয়নো এইবোৰত  
নিহিতহৈ আছে একোটা জাতিৰ অতীত কালৰ  
বহু কাহিনীৰ জকা আৰু এইবোৰত পোৱা যায়

কলা-সংস্কৃতি-বাহক বকো

অসম সাহিত্য সভা পত্ৰিকা/২৫

শিল্পীৰ মহত আৰু সভ্যতাৰ নিদৰ্শন।

বিচিত্ৰ পাহাৰ পৰ্বতবোৰে আৰু ইয়াৰ  
ঐতিহ্যপূৰ্ণ কাহিনীয়ে আমাক সদায় বশীভূত  
কৰে। কামৰূপ জিলাৰ বকো অঞ্চলত থকা  
কেইখনমান পাহাৰ আৰু শিলবোৰৰ জনশ্ৰুতি  
নানান কাহিনীৰ আধাৰত প্ৰবন্ধটো যুগুত  
কৰিলোঁ।

পাৰ্বতী পাহাৰ

বৰ্তমান বকো জৱাহৰলাল নেহৰু মহাবিদ্যা-  
লয়ৰ উত্তৰফালে ভোগদাবাৰী গাঁৱৰ ওচৰত  
পাৰ্বতী পাহাৰ অৱস্থিত। ইয়াৰ ওচৰৰ অধি-  
বাসীসকলৰ সৰহ ভাগেই বড়ো-ৰাভা লোক।  
এওঁলোক কৃষিকীৰ্তী।

সদাশিৱই দক্ষৰ যজ্ঞৰ পৰা মৃত সতীৰ  
দেহ কাহুত লৈ ভূমি ফুৰোঁতে বিষ্ণুৱে সুদ-  
ৰ্শন চক্ৰেৰে কাটি পেলাবলৈ যত্ন কৰাত এই  
ঠাইত পাৰ্বতীৰ যোনি মণ্ডল পৰি শিলা হৈ  
থকা বুলি লোক বিশ্বাস। অশ্বুবাচীত ইয়াত  
এটা ফাঁট লগা শিলেদি তেজৰ দৰে বড়া বড়া  
পানী বৈ আহে; আৰু আহিন-কাতি মাহত  
গাখীৰৰ দৰে বগা বগা পানীও খেতি পথাৰলৈ  
বৈ অহা বুলি এই অঞ্চলত বাস কৰা লোকৰ  
পৰা জনা যায়।

বহাগ বিহুৰ গৰু লোমাৰিৰ দিনা পাৰ্বতী  
পাহাৰত ফুল, কলা, প্ৰসাদ, গাখীৰ আদিয়ে  
পূজাৰ আয়োজন কৰা হয়। আৰু পাহাৰত বহল  
জন-সমাগমৰ মাজত ই মেলাৰ ৰূপ লয়। পূজাত

মতা মাহুহতকৈ তিবোতা মাহুহৰ সংখ্যাধিক্য  
দেখা যায়। ল'ৰা-ছোৱালী নোহোৱা আৰু  
কাপৰ গৰাক (বৰ) নজন তিবোতাই ইয়াত  
বৰ ল'ৰেল আছে। তাৰোপৰি ইয়াৰ নিকততম  
যুগাখোল পাহাৰতো সেই একেদিনাই পূজা কৰা  
দেখা যায়।

বকো পাহাৰ

বকো বজাৰৰ গাতে লাগি থকা বকো  
পাহাৰ বকোৰ এখন দেৱাল স্বৰূপ হৈ আছে।  
ইয়াত বহু ডাঙৰ ডাঙৰ শিল আছে; মাহুহে  
আজিও ইয়াত পূজা কৰা দেখা যায়। বজাৰৰ  
ওচৰত এটা বৃহৎ শিলৰ গুৰিত পুৰণিকলৌীয়া  
বহু অস্ত্ৰ-শস্ত্ৰ এতিয়াও আছে। অস্ত্ৰ-শস্ত্ৰবোৰ  
কোনে ক'ব পৰা আনি ইয়াত থলে আৰু এই-  
বোৰ কাৰ বস্তু এই বিষয়ৰ সন্ধান বিচাৰি বহুতৰ  
গুচৰলৈ গৈয়ো একে তথ্য পোৱা সম্ভৱনহল।  
ইয়াৰ ওচৰে পাজৰে গুহাৰ নিচিনা কিছুমান  
শিলৰ ঘৰ আছে, এইবোৰত মাহুহ থাকে আৰু  
পূজা কৰে।

খটখটি পাহাৰ

বকো বনগাওঁ মৌজাৰ দক্ষিণ পশ্চিম চপাত  
খটখটি পাহাৰ। ইয়াত ওপৰলৈ উঠি যোৱা  
শুদ্ধৰ খটখটি আছে। পুৰণি কামৰূপৰ বজা  
আবিমন্তই এই খটখটি সঁজোৱা বুলি মাহুহৰ  
বিশ্বাস। বড়ো জাতিৰ চেলাকেই ইয়াৰ প্ৰধান  
অধিবাসী।

মৌচোৱা পাহাৰ

বকোৰ পৰা ছয় সাত মাইলমান দক্ষিণে

(হাহিমব ওচবত) মৌচোৱা পাহাৰ। পাহাৰ-  
ৰ ওচবত থকা গাওঁখনক মৌচোৱা বুলি  
চোৱা হয়। মৌ-বাঁহ লোৱা ইয়াত প্ৰকাণ্ড  
গছ আছে। ইয়াত বহু মৌৰ বাঁহ আছে।  
ওচবৰ বাতাল লোকসকলে গাহৰি বলি দি পূজা  
কৰে। পূজা ঠিক নহলে হেনো মৌৱে গাওঁৰ  
মাহুহক জ্বলু ম কৰে। কোনেও ইয়াৰ মৌ পানিব  
নোৱাৰে। ইয়াত দেও থকা বুলি মাহুহৰ বিশ্বাস।

### বগে ৰাজ্য পাহাৰ

পুৰণি ৰাজবংশ এতিয়াও বকোত আছে।  
ইয়াক বগে ৰজাৰ বংশাৱলী নামে জনা যায়।  
পিছে ৰজাহে আছে। ক্ষমতা নাই। বংশাৱলী  
আছে ৰাজভোগ নাই। বগে ৰজাবেই  
হেনো বাসস্থান এই বগে পাহাৰ। বৰ্তমান বগে  
ৰজাৰ বংশৰ লোকে সাধাৰণ খেতিয়কৰ দৰে জীৱন  
যাপন কৰি আছে। নিজৰ দেশ ৰক্ষাৰ হেতু  
বগে ৰজাই মানব লগত বোলে যুদ্ধ কৰিছিল।  
শিলৰ গুহাত এতিয়াও অস্ত্ৰ-শস্ত্ৰ আছে। বৰ্তমান  
এই অঞ্চলটো বগে মৌজা বুলি জনাজাত।

বহাগৰ গৰু বিহব দিনা বগে পাহাৰত পূজা  
কৰা হয়। পাৰ চৰাই উকুৱাই দিয়াৰ বাহিৰে  
ইয়াত কোনো বলি দিয়াৰ প্ৰথা নাই। পাহাৰৰ  
পশ্চিমফালে কিছু দুবত শিলৰ এটা ডাঙৰ  
দাৱৰ (হাবি) আছে। জনবিশ্বাস মতে ৰজাই  
ইয়াত ৰাজকীয় সাজ-পাৰ বাধিছিল। বগে  
ৰজা বৃক্ৰীপ্ৰসিদ্ধ নহব পাৰে; কিন্তু বকো  
অঞ্চলৰ বৃদ্ধ লোকৰ মুখত ৰজাৰ বহু কাৰ্য-

কলাপ শুনিবলৈ পোৱা যায়।

### একচালীয়া পাহাৰ

বামুণী গাওঁ বন বিভাগৰ কাৰ্যালয়ৰ ওচৰত  
একচালীয়া পাহাৰ অৱস্থিত। লোক বিশ্বাস  
যে ইয়াত হেনো পাৰ্বতীৰ বোঁৱা-কটাৰ সঁজুলি  
আছিল। বৰ্তমানেও ইয়াত শিলত খোদিত  
কিছুমান বোঁৱা-কটাৰ সঁজুলি আছে। মহাদেৱৰ  
ঘাড় গৰুটোও শিলত অঙ্কিত কৰা আছে।  
বহাগ জেঠ মাহত ইয়াত পূজা কৰা হয়।  
ইয়াৰ নামনিত বামুণী গাওঁৰ মনসা পূজাৰ থান।

একচালীয়া পাহাৰৰ দক্ষিণ-পশ্চিম কোণত  
এটুকুৰা জঙ্গলত যমিনী বৃষ্টি থকা বুলি প্ৰবাদ  
আছে। এই জঙ্গলৰ পথেৰে গলে যাত্ৰীসকলে  
ইয়াত প্ৰত্যেকেই একোডাল খৰি দি যোৱাৰ  
নিয়ম। খৰি নিদিলে অমঙ্গল হোৱা বুলি  
মাহুহৰ বিশ্বাস।

### দুধ-কুঁৱৰী পাহাৰ

বড়ো ভাষাত এটি ফকৰা আছে, "দৈমা  
থৈলাংবায় বেগা থালাংবায়" অৰ্থাৎ নৈ মৰি  
গল, কিন্তু তাৰ চিন বৈ গল। কোন  
কাৰ কুঁৱৰী কেমি গল তাৰ চিন-মোকাম  
নোহোৱা হ'ল। পিছে বকো বনগাওঁ মৌজাৰ  
অন্তৰ্গত দুধকুঁৱৰী পাহাৰে অতীতৰ স্মৃতি বহন  
কৰি আজিও অঞ্চলৰ ভৈয়ামবাসী জনজাতিৰ  
মনত মৰ্চিব নোৱাৰা সঁচি বহুৱাটো নিশ্চয়  
বৰ আচৰিত কথা। এই পাহাৰৰ প্ৰেতাৰ  
মানুহৰ হিয়াই হিয়াই সোমাইছে; ফলত মানুহে

কলা-সংস্কৃতিৰ বাহক বকো

অসম সাহিত্য সভা পত্রিকা/২৭

সৰল বিশ্বাস বাধি নানা-নিৰম নীতিৰ মাজেৰে  
পূজা কৰে।

দুধকুঁৱৰী পাহাৰ শিলেৰে গঠিত। পাহাৰখন  
আঁতৰৰ পৰা চালে এখন নাও উৰুবিয়াই  
খোৱা যেন দেখি। পাহাৰলৈ উঠি যোৱা  
এটা সৰু সুবন্ধ আছে। বহাগৰ গৰু বিহব  
দিনা অনেক পূজাৰীৰ ঘৰা ইয়াত পূজা কৰা  
হয়। দুধ-কুঁৱৰীৰ নামত পাৰ চৰাই উকুৱাই  
দিয়াৰ বাহিৰে পূজাত কোনো বলি বিধান  
দিয়াৰ নিয়ম নাই। প্ৰবাদ আছে যে দুধ-  
কুঁৱৰী পাহাৰত পূজা কৰিলে হেনো বৰষুণ  
হয়। ইয়াত পূজা গলে সকলোৱে বগা  
কাপোৰ পিন্ধি যোৱাৰ নিয়ম। অইন বঙৰ  
কাপোৰ পিন্ধি গলে অমঙ্গল হোৱা বুলি মাহুহৰ  
বিশ্বাস।

দুধ-কুঁৱৰী পাহাৰৰ শিলত শ্ৰীকৃষ্ণৰ সুন্দৰ্ন  
চক্ৰন চিহ্ন কটা আছে। বহু দেৱতাৰ স্মৃতি  
শিলত অঙ্কিত থকাৰ উপৰিও শিলেৰে নিৰ্মিত  
মাকো আৰু শালৰ ষ্টি ইয়াত দেখিবলৈ পোৱা  
যায়। ইয়াত বোলে এডাল ডাঙৰ লক্ষী সাপ  
আছে, বৈ বৈ উঠাৰ পাছত ই পৰাৰলৈ ওলাই  
আহে। সাপডাল ওলালে খেতি পথাৰৰ বোৱা  
ভাঙি যায় আৰু ধানৰ বোৱাবোৰ লহ-পহ কৈ বাঢ়ি  
বৈল ধৰে। সাপডাল কিন্তু কোনেও নেদেখে।

দুধ-কুঁৱৰী পাহাৰৰ পশ্চিম ফালে কিছু দুবত  
কানাম্বা দেৱীৰ থান আছে। ইয়াত ছাগলী,  
কুকুৰা চৰাই, পাৰচৰাই আদি বলি দিয়া হয়।  
এই পূজা শিলৰ তুলত কৰা হয়। থানৰ ওচৰত  
দীঘে প্ৰায় ছয়ফুট আৰু বহলে প্ৰায় পাঁচফুট-  
মানৰ এটা শিলৰ পুখুৰী আছে। গোটেই  
বছৰ জুৰি ইয়াত পানী থাকে। পূজাত বাইজে  
ইয়াৰ পানী ব্যৱহাৰ কৰে। পূজাৰ পিছত  
ইয়াত প্ৰীতি-ভোজনৰ আয়োজন কৰে। এই  
পূজালৈ বাইজ একেলগে যাব লাগে আৰু একে  
লগে আহিব লাগে।

এনে ধৰণৰ শিল-পাহাৰবোৰ কি, কিয়  
ইয়াৰ ওপৰত মাহুহৰ ইমান বিশ্বাস; কেনেকৈ  
এইবোৰ মাহুহৰ ইমান প্ৰদয়-স্পৰ্শ কৰি অন্তঃ-  
স্বলত গভীৰ ভাবে বেথাপাত কৰিলে, এইবোৰ  
কাহিনী-উপকাহিনীবোৰ আজিও কিয় মাহুহৰ  
ইমান কৰ্তিপূৰ্ণ হৈ আছে, এইবোৰ কথাই  
আমাৰ অস্থ মন সদায় আৱন কৰি থাকে।  
আমাৰ ভাব হয় এইবোৰ যদি গৱেষণা দৃষ্টিৰে  
জুখি-মাখি চাই সৰ্বসাধাৰণৰ লগত থকা নিবিড়-  
তাৰ মহত প্ৰকাশ কৰিব পৰা যায় তেতিয়াহলে  
সভ্যতাৰ মৌলিকতাৰ স্বৰূপ নিৰ্ণয় কৰাৰ সুবিধা  
হোৱাৰ উপৰিও কলা কৃষ্টিৰ দিশ এটা চহকী হব।



ত্ৰিপ্রদীপ শৰ্মা

## অসম-স্থাপত্যৰ উৎপত্তি আৰু বিকাশ

অসমৰ স্থাপত্যৰ উৎপত্তি আৰু বিকাশৰ বিষয়ে কোনো ধৰণৰ বৈজ্ঞানিক গৱেষণা আজিকো-পত্তি হোৱা নাই। প্ৰদেশখনৰ চুক-কোণে পৰি থকা অসংখ্য ভগ্নাৱশেষ আৰু টুকি থকা স্থাপত্যৰাজিয়ে অস্পষ্ট অতীতৰ গৰ্ভত নিমজ্জিত হৈ থকা এক ঝিলঞ্জীয়া ইতিহাসৰ স্পষ্ট পটভূমি দাঙি ধৰা স্বত্বেও এই ঐতিহ্যৰ পাতনি আৰু প্ৰসাৰৰ বিষয়ে কোনো গৱেষণা এতিয়ালৈকে নোহোৱাটো বৰ পৰিতাপৰ বিষয়।

প্ৰত্যেক জাতিতেই স্থাপত্য বিকাশৰ ইতিহাস টুকি থকা প্ৰমাণবোৰ তথ্যপূৰ্ণ যুক্তিৰে বিচাৰ কৰি নিকৰণ কৰা হয়। অসম-স্থাপত্যৰ উত্থানৰ উহ বিচৰাতো এই পদ্ধতিৰ ব্যতিক্ৰম হব নোৱাৰে। ভাৰতীয় মৌলিক স্থাপত্যৰ উৎস হ'ল ইয়াৰ আদিমবান্দীয়ে ব্যৱহাৰ কৰা অস্থায়ী পূৰ্ণ-কৃষ্টি আৰু কাঠ বাঁহৰ আবাস আদি। বিহাৰৰ

বৰাবাৰ পাহাৰত থকা পুং পুৰ্ব তৃতীয় শতিকাৰ লোমাবিসি আৰু চুদামা গুহাশ্বয়ত, খুং পুং প্ৰথম শতিকাৰ বহু প্ৰদেশত থকা বিতোপন কালি চৈত্য-গুহাত, ভাৰতীয় গাঁঠনি-স্থাপত্যৰ প্ৰথম পৰ্যায়ৰ সৃষ্টি, দাক্ষিণাত্যৰ টে'ৰ আৰু চেজাৰলাৰ মন্দিৰ আৰু আইহলৰ লাভখান আৰু দুৰ্গামন্দিৰত (খৃষ্টীয় ৪ম শতিকাৰ), বা অজন্তা, ইলোবাৰ কাক-কাৰ্ধ্যশচিত চৈত্য-বাক্তিত ইতিহাসৰ আদিম-পুৰাতন বসবাসীসকলৰ কাঠ-বাঁহৰ ঘৰ হবহ অক্ষুৰণ প্ৰতিফলিত হৈছে। অসমৰ এই আদিম অৱস্থাৰ বিষয়ে জানিবলৈ কোনো উপায় নাই। কিন্তু টুকি থকা প্ৰমাণ আৰু পুৰাতাত্বিক অৱশেষৰ পৰা এই স্থাপত্যৰ অক্ষুৰণ বুলি অনুমান কৰিব পৰা যায়; অসমৰ আটাইতকৈ পুৰণা স্থাপত্য-ভাস্কৰ্য্য বুলি স্বীকৃতি লাভ কৰা তেজপুৰৰ বামুণী পাহাৰ, মাজগাওঁ, দ-পৰ্বতীয়া গাওঁৰ

অৱশেষ আৰু গুৱাহাটী, হুমলিগড় (গোপাঘাট মহকুমাৰ), যোগীজান (নগাওঁ জিলা) আদিৰ ভগ্নাৱশেষৰ পৰা এই অনুমান প্ৰকট হৈ পৰে। এই অৱশেষবোৰৰ পৰিপ্ৰেক্ষিত অসম-স্থাপত্যৰ অতীত সীমা ৪৭-৫ম শতিকালৈকে নিৰ্ণয় পৰা যায়। এতেকে অসমৰ মৌলিক স্থাপত্যৰ পম খেদি সম্পূৰ্ণ অহুমেয় যুক্তিৰ আশ্ৰয় লৈ অবা-বতে সময় নষ্ট কৰাতকৈ সম্ভৱতঃ ইয়াক শূন্যতঃ সৰ্বভাৰতীয় স্থাপত্যৰ এটা শাখা হিচাপে লৈ সেই স্থাপত্যত স্থানীয় প্ৰভাৱ আৰু অবিহণৰ বিষয়ে বিশ্লেষণ কৰাতো বেছি ফলপ্ৰসূ হব।

পৃথিৱীৰ কোনো স্থাপত্য-সৃষ্টিয়েই কটকটীয়া ভাৱে মৌলিক আৰু স্বয়ং-সম্পূৰ্ণ হব নোৱাৰে। কোনো এক সৃষ্টিৰ মূল ধাৰণা আদিম নিৰ্মাণ পদ্ধতিৰ পৰা লোৱাৰ পিছত প্ৰয়োজন আৰু কাৰিকৰী ক্ষমতাৰ ওপৰত নিৰ্ভৰ কৰি ই ক্ৰমে গঢ় লৈ উঠে। কাবিকৰী দক্ষতা অৰ্জাৰ পথ হ'ল দুটা—স্থানীয় ক্ৰমবিকাশৰ মাজৰে হোৱা অভিজ্ঞতা আৰু আন্তৰ্জাতিক আদান-প্ৰদান। ইয়াৰে যিটো পদ্ধতিতো কি প্ৰাৰ্থ আৰু কাৰ্য্যকৰী হোৱা বাবে ই সদায় জনপ্ৰিয় হৈ আহিছে। যি শ্ৰেষ্ঠ, সেয়া সকলোৰে প্ৰাৰ্থ আৰু আদৰণীয়। এই বাবেই মৌৰ্য্য স্থাপত্যত পাবস্যাৰ একীকৰণ স্থাপত্যৰ প্ৰভাৱ বা ভাৰতীয় ইচলামীয় স্থাপত্যত হিন্দু পদ্ধতিৰ প্ৰভাৱ পৰিছে। অসমৰ স্থাপত্যতো নিষ্কয় আদান-প্ৰদানৰ মাজেৰে শ্ৰেষ্ঠতা লভাৰ চেষ্টা শূন্য অতীতৰ পৰাই চলি আহিছিল। প্ৰাক্-আহোম যুগত এই চেষ্টা কিমানদূৰ সফল-কাম হৈছিল সেয়া অস্পষ্ট হলেও সেই চেষ্টাৰ

প্ৰমাণ একেবাৰে নথকাও নহয়। গোৱালপাৰাৰ মৰনৈত পোৱা ভাস্কৰ্য্য খচিত অতিকায় দুৱাৰৰ ধাম, তেজপুৰৰ ক'লপাৰ্কত থকা এক সুউচ্চ স্থাণ্ড মন্দিৰৰ বিয়োগোম চৌকাঠ আদিৰ অৱশেষত এক বলিষ্ঠ চেষ্টাৰ প্ৰমাণ স্বাক্ষৰিত হৈছে। আহোম যুগত এই প্ৰচেষ্টা বেছি স্পষ্ট আৰু প্ৰসাৰিত হৈছিল।

শ্ৰেষ্ঠ আৰু মূল্যৰ স্থাপত্যৰ ৰূপে শিল্পী-কাবিকৰ আৰু কলাকাৰৰ চিন্তাত প্ৰভাৱ পেলায়। কলা-কৃষ্টিৰ ক্ষেত্ৰত ই এক নতুন কৰ্ত্তিবাধৰ সৃষ্টি কৰে। মিছৰৰ পিৰামিড বা আগ্ৰাৰ তাজ-মহলৰ প্ৰতিকৃতিয়ে আধুনিক ড্ৰইং কৰ শোভা কৰাৰ দৰে অতীতৰ শিল্পী ভাৱৰ গোষ্ঠীয়ে নিজ কল্পনা বা পৃষ্ঠপোষকৰ অতিকটিক ৰূপায়িত কৰিব-বাবে সেই সময়ৰ বিখ্যাত সৰ্বমন্দিৰৰ ৰূপ পৰৱৰ্তী স্থাপত্যৰ গাত মাজ-সজ্জাৰ বাবে ব্যৱহাৰ কৰিছিল। সেইবাবে, এসময়ত শ্ৰেষ্ঠ স্থাপত্যৰ সৃষ্টিৰে ভাৰতত প্ৰখ্যাত হৈ পৰা উবিঘাৰ বেখা-দেউলৰ প্ৰতিকৃতিয়ে অসমৰ বহুত মন্দিৰৰ গা অলঙ্কৃত কৰিছিল। তেজপুৰৰ বামুণী পাহাৰ আৰু নগাওঁ জিলাৰ যোগীজান অঞ্চলত থকা মন্দিৰৰ অৱশেষত মনে বেখা দেউলৰ প্ৰতিকৃপ শিলাখণ্ডৰ ওপৰত খোদিত কৰা দেখা যায়। কামাখ্যা পাহাৰৰ অতিকায় শিলৰ গাতো এনে নক্সা দেখিবলৈ পোৱা যায়। গাবোপাহাৰৰ ফুলবাৰী অঞ্চলত থকা ভাইটবাৰীৰ অৱশেষত পোৱা এক খণ্ড ময়ূৰ ভাস্কৰ্য্যৰ গাত থকা উবিঘাৰ পীৰা-দেউলৰ নক্সাও এই ক্ষেত্ৰত উল্লেখযোগ্য। আহোম স্থাপত্যৰ এটা আকৰ্ষণীয় দিশ হ'ল ইয়াৰ নক্সাত অস্থায়ী ঘন-বান্দীৰ প্ৰভাৱ।

প্রায়বোর আহোম মন্দিৰে মূল মন্দিৰ (বিমান) ৰূপ উৰিয়ায় বেখা-দেউলৰ লেখীয়া হলেও ইয়াৰ অন্তৰাল, মণ্ডপ আদিৰ স্থাপত্যৰ নয়া অস্থায়ী চাল পদ্ধতিৰ ছবছ অঙ্কনৰ। এই 'চাল' নয়াক প্ৰধানকৈ দুভাগত ভগাব পাৰি—'বঙ্গীয় চাল পদ্ধতি' আৰু 'অসমীয়া বা স্থানীয় চাল পদ্ধতি।' ইয়াৰে প্ৰথমবিধ হ'ল আমাৰ প্ৰতিবেশী ৰাজ্য বঙ্গৰ অঙ্কনৰূপত কৰা। এই পদ্ধতিৰ স্থাপত্যত চালৰ কানিচ আৰু মুচৰ নয়া ধ্বংসিত্বীয়া হয়। শেষ মধ্যযুগত হোৱা বঙ্গৰ প্ৰায় বোৰ মন্দিৰতে এই পদ্ধতিৰ প্ৰাচুৰ্য দেখা যায়। ইয়াৰ উৎস হ'ল বঙ্গদেশত অতীতৰ পৰা ব্যৱহাৰ হৈ অহা অঙ্কন খেব-বঁহেৰ ঘৰ। আহোম যুগত বহুতবোৰ মন্দিৰৰ মন্দিৰ বাবে এই নয়া ব্যৱহাৰ কৰা হৈছিল। শিৱসাগৰৰ শিৱ-দ'লৰ চাৰিচলীয়া মণ্ডপ, কামাখ্যা মন্দিৰৰ জগ-মোহনৰ গৃহ; কামাখ্যাৰ পূৰ্ণা বাটৰ আৰম্ভনীতে থকা টোৰৰ আদিত ইয়াৰ ব্যৱহাৰ দেখা যায়। 'স্থানীয় চাল পদ্ধতি'ৰ ব্যৱহাৰ অসমৰ স্থাপত্যৰ বাবে এক মৌলিক আৰু স্থানীয় আৱিষ্কাৰ। অসমৰ খেব-বঁহেৰে সজা ঘৰৰ চালৰ দৰে এই নয়াত ঘৰৰ কানিচ আৰু মুচৰ ৰূপ পোনে হয়। অসমৰ প্ৰায়বোৰ শেৰ-মধ্যযুগীয় স্থাপত্যতে এই পদ্ধতিৰ বহুল ব্যৱহাৰ চকুত পৰে। শিৱসাগৰৰ বিষ্ণুদ'ল আৰু দেৱীদ'লৰ মণ্ডপ, সৌৰীসাগৰৰ তিনিটা দ'লৰ মণ্ডপ আৰু কামাখ্যা মন্দিৰৰ নাটমণ্ডপৰ চালত ইয়াৰ প্ৰয়োগ দেখা যায়। অৱশ্যে জয়সাগৰৰ স্থাপত্যত এই পদ্ধতিৰ পূৰ্ণপ্ৰয়োগ দেখা গৈছে। জয়দ'লৰ কানত থকা

শ্ৰীসূৰ্য্য আৰু গণেশ মন্দিৰ দুটা, আৰু পুখুৰীৰ পশ্চিম পাৰত থকা দেৱীঘৰৰ নয়া 'স্থানীয় চাল পদ্ধতি'ৰ শ্ৰেষ্ঠ উদাহৰণ।

সম্ভৱত: সত্ৰত ব্যৱহৃত অস্থায়ী নামঘৰৰ নয়ায়ো অসমৰ শেৰ-মধ্যযুগীয় স্থাপত্যৰ ওপৰত প্ৰভাৱ পেলাইছিল। কোনো কোনো সত্ৰত নামঘৰৰ সখুখভাগৰ প্লেণ ধ্বংসিত্বীয়া দেখা যায়। এই প্লেণ অঙ্কনৰ প্ৰায় পোন্ধৰশ বছৰ পুৰণি চৈত্য-গুহাবোৰত ব্যৱহৃত হৈছিল। অসমৰ সত্ৰীয়া নামঘৰত এই প্লেণৰ ব্যৱহাৰ কেনেকৈ হ'বলৈ পালে সেয়া জনা নাযায়। অসমৰ স্থাপত্যত এই ধ্বংসিত্বীয়া প্লেণ (Apsidal plan) ৰ বৰ বেছি দেখা নাযায় যদিও জয়সাগৰৰ জয়দ'লৰ ভগ্নপ্ৰাপ্ত অতিকায় মণ্ডপ বাৰু কামাখ্যাৰ নাট-মণ্ডপত ইয়াৰ স্মৃদৰ প্ৰয়োগ চকুত পৰে।

কামাখ্যা মন্দিৰত থকা পঞ্চৰত্নলৈ চাই (পাঁচোটা) শিখৰ বিশিষ্ট মাজৰ অংশ) অসমত "বত্ৰ পদ্ধতি"ৰ ব্যৱহাৰ থকাটোও অতুমান কৰিব পাৰি। অৱশ্যে বঙ্গৰ শেষ মধ্যযুগীয় স্থাপত্যত প্ৰাধান্য লাভ কৰা এই পদ্ধতিটো অসমত তেনেকৈ জনপ্ৰিয় নহ'ল। (সম্ভৱত: কামাখ্যা মন্দিৰৰ পঞ্চৰত্নই বৰ্তমান অসমৰ আৰু বঙ্গদেশত টিকি থকা সকলোখিনি এনে স্থাপত্যৰ ভিতৰত আটাইতকৈ পুৰণি)।

অসমৰ স্থাপত্য সৰ্বভাৰতীয় স্থাপত্যৰ এটা শাখা হলেও ইয়াৰ এক নিজস্ব বৈশিষ্ট্য আছে। প্ৰাক-আহোম যুগৰ পৰাই এই অঞ্চলটো প্ৰাচ্য আৰু পাশ্চাত্য সংস্কৃতিৰ এক আকৰ্ষণীয় মিলন (৪৪ পিঠিত চাওক)

শ্ৰীমুনাথ দেৱ চৌধুৰী

## বজালীৰ দেৱী-ধৰ্ম

পূৰ্ববঙ্গৰ বহু অংশক ধৰি প্ৰাচীন কামৰূপ দেশত অসংকৃত বৈষ্ণৱ ধৰ্মৰ মূৰ্তি আছিল। দেৱী-ধৰ্ম' সম্প্ৰদায়গত ভাৱে চলিছিল। বৰ্তমানৰ কামৰূপত ঠায়ে বিভিন্ন দেৱী-ধৰ্মৰ প্ৰচলন আছে। সেইবোৰৰ ভিতৰত পূৰ্ণ-দেৱীৰ বিষয়ে মগেন্দ্ৰ নাথ বৰুৱে প্ৰকাশ কৰা 'মুনা পুৰাণ'ত পূৰ্ণ নিবৰ্জনেৰ পূজা-দেৱী, বঙ্গ সাহিত্যৰ 'শ্ৰীধৰ্মমঞ্জল' কিতাপত আৰু কামৰূপৰ 'গোটা ভাগৱত' পুথিত আৰু 'পূৰ্ণ' ভাগৱত'ত ধৰ্মনাথ আৰু নিবৰ্জনেৰ দেৱীৰ কথা থকা বুলি পণ্ডিত হেমচন্দ্ৰ গোস্বামী-দেৱে লিখা 'বাতি খোৱা সম্প্ৰদায়' শীৰ্ষক প্ৰবন্ধত উল্লেখ কৰিছে (১৯২৭ খৃ: ৩য় খণ্ড ২ম সংখ্যাৰ পৃষ্ঠা ১০১)। উক্ত প্ৰবন্ধত তেখেতে পূৰ্ণ-দেৱী বা নিবৰ্জনেৰ দেৱীৰ প্ৰচলিত বাতি নীতিৰ বিষয়ে বৰ্ণনা দিছে। পূৰ্ণ-দেৱী, মেক-দেৱী, ভকত-দেৱী আদি দেৱী-

ধৰ্ম' সাধাৰণতে বাতি সম্পন্ন কৰা হয়। প্ৰতিটো সম্প্ৰদায়ৰে নিজা নিজা কৰণি (ক্রিয়া) পূজা, অৰ্চনা, বন্দনা আদিৰ অনৈক্যৰ মাজত মামস কৰা গৃহস্থই যথাসক্তি আয়োজন কৰা ভোজন বাতিৰ ভিতৰত কৰা হয়। কাজেই তেখেতৰ প্ৰবন্ধৰ শিবোমাৰ্ঘ্যৰ আটাইবোৰ দেৱী ধৰ্মকৈ সাক্ষি হলেও তেখেতে নিবৰ্জনেৰ দেৱীকহে বুজাইছে আৰু সেই বিষয়ে আলোচনা কৰিছে। পূৰ্ণ নিবৰ্জনেৰ দেৱী পুৰণি কামৰূপৰ বৈষ্ণৱ ধৰ্মৰ সম্প্ৰদায়কেইটাৰ আগৰে পৰা প্ৰচলিত থকালৈ চাই তেখেতে অসম্ভৱত: সেই ধৰ্ম' গোপনভাৱে আচৰণ কৰা বৌদ্ধ ধৰ্মৰ এটা কপাস্থৰ বুলি ভাবে আৰু হীনযান বৌদ্ধ ধৰ্মৰ বিকৃত ৰূপ। এই সম্প্ৰদায়ৰ প্ৰথমেৰে বৰ্ণনা প্ৰচাৰক বৈষ্ণৱ সকলক ভক্তিভাৱেই উল্লেখ কৰিছে। সেই প্ৰথ-বোৰ বৈষ্ণৱ যুগৰ শেষমানত বচনা কৰা হৈছিল।

সি যি কি নহওক, পূৰ্ণ-সেৱা, মেক-সেৱা আৰু ভকত-সেৱাত ভক্তি-মাৰ্গই মূল কথা। বৈষ্ণৱ আন্দোলনৰ পূৰ্বে পৰা চলি থকা তিনিবিধ সেৱা-ধৰ্ম সংস্কৃত বৈষ্ণৱ ধৰ্ম কেইটাব মাজত নিজৰ নিজৰ সম্প্ৰদায়ৰ আচৰণত চলি আছে।

সেৱা-ধৰ্মৰ তিনিটা সম্প্ৰদায়ৰ মূলগত উৎপত্তি আৰু ক্ৰম-বিকাশ সম্পৰ্কে আলোচনা নকৰি ভক্তি-মাৰ্গত থকা ব্যক্তিৰ পৰা বৃদ্ধি হৈ ইয়াৰ কেৱল প্ৰচলিত বাহিৰ-নীতি আৰু আচৰণৰ বিষয়েহে বৰ্ণনা দিয়াৰ প্ৰয়াস কৰা হ'ল। অসমৰ নামা ঠাইত সেৱা-ধৰ্ম থাকিবও পাৰে বা নাথাকিবও পাৰে; কিন্তু বঙ্গালী অঞ্চলত প্ৰচলিত সেৱা-ধৰ্মৰ বিষয়েহে ইয়াত ঠাই পাইছে।

পূৰ্ণ-সেৱা:—পূৰ্ণ-সেৱা বহুদিন আগেয়ে বঙ্গালীৰ পৰা লোপ পাইছে। কৰবাত যদি প্ৰচলিত হৈ আছে আমি নাজানো। এই সেৱা গুণতে ধৰ্মৰ ভিতৰত বাহিৰে কৰা হয়। সেৱাৰ মূল কথাপি সেই সম্প্ৰদায়ৰ ভকতসকলৰ বাহিৰে অইনে অলপো নাজানো। কেৱল সেৱা-ধৰ্মৰ মাজত থকা দুই এজন ভকতেহে কিছু আভাস পায়। গুপ্ত কবাবি বাদ দি পূৰ্ণ-সেৱাৰ ঘাই অংশ হ'ল ভোজন। ইয়াৰ সকলো ক্ৰিয়া বাহিৰ ভিতৰতে কৰা হয় বাবে 'বাহিৰে খোৱা সম্প্ৰদায়' বোলা হয়। এই সম্প্ৰদায়ৰ একে উদ্দেশ্যই পূৰ্ণ-সেৱা, পূৰ্ণ-নিবন্ধন সেৱা, নিবন্ধনৰ সেৱা বা পূৰ্ণভৱীয়া সেৱা আদি বিভিন্ন নামত বিভিন্ন অঞ্চলত চলিছিল। বঙ্গালীত হলে পূৰ্ণ-সেৱাহে বোলা হৈছিল।

পূৰ্ণ সেৱাত মূল মহন্তৰ পূজা হয়। ইয়াত মতা-মাইকী উভয় শ্ৰেণীৰ ভকত-ভকতনীয়ে যোগ দিয়ে। ইয়াত জাত-বিজ্ঞানৰ আৰু খোৱা খাদ্যৰ বাচ-বিচাৰ নাই বুলি কয়। ভোজনত কুকুৰা, গাহৰী আৰু ফটিকাব ব্যৱহাৰ প্ৰধান অঙ্গ। সম্প্ৰদায়ৰ মাজত কুকুৰাক বাম-পাৰ আৰু ফটিকাক বস বোলা হয়। বিবন্ধা ভকতনীয়ে বন্ধা-বঢ়া কৰে বুলি শুনা যায়। এওঁক ভক্তি-মাতৃ বোলা হয়।

সেৱাত আদিবে পৰা অন্তলৈ সম্প্ৰদায়ৰ নিজা 'চিয়া' (গীত) ভকত-ভকতনীয়ে একেলগে বহি গায়। প্ৰতি কৰণি আৰু কাৰ্য্যৰ ক্ৰমগত চিয়া গোৱা হয়। প্ৰথমে মহন্তজনক পাদ্য-অৰ্ঘ্য-তৈল আদিৰে চৰণত সংকাৰ কৰি ধূপ, দীপ, নৈবেদ্য আদিৰে অৰ্চনা কৰি নিৰ্দিষ্ট গুৰু আসনত বহুৱা হয়। পিছত গুৰুৰ চৰণত ভক্তি নিবেদন কৰি গুৰু-পূজা কৰা হয়। এইবোৰ গুণ্ডুতে কৰা কৰণিৰ মাজত আকৌ মহন্তজনে আৱশ্যক-বোধে ভকত আৰু ভকতনীক অতি গুণ্ডুতে কৰ্ণত গুটত কৰণি আৰু ভক্তি-ধৰ্মৰ তত্ত্ব প্ৰকাশ কৰে।

মানস কৰি পূৰ্ণ-সেৱা পতা পুহন্তই বিধান অনুসৰি গুৰু-মহন্তৰ চৰণ-বন্দনত তলৰ চিয়াটো গাব লাগে—

“প্ৰেম গজাঙ্গল, চৰণ-কমল, ভকতি নিমল  
 বৈ আছে হৃদয়ৰ মাজে।  
 প্ৰেম সাগৰত পৰি বুব দিলো  
 আৰু কাক ভয় আছে ॥”

মহন্তৰ ভৱিৰ বৃঢ়া আঙুলিৰ গাঁঠিৰ তলত অৰ্ঘ্যত ঈশ্বৰৰ থান। ভৱিৰ তলত সংপ্ৰদায় পদ্মৰ থান। গেৰোৱাত গজাৰ থান। ভৱি ধুৱাই লৈ গেৰোৱাবে বোঙৰা পানীৰ ধাব গজা-জল।

ভকতনী ভক্তি-মাতৃয়ে বন্ধা শেষ কৰি গৃহন্তৰ ভৈয়্যৰ কৰা পিতা-শাচু পৰমাৰ আদিৰে সৈতে মহন্তক আগে পিছত অইন ভকতসকলৰ পাতে পাতে অন্ন-বাঞ্ছন আদি দিব। সকলোৱে একেলগে বহি খোৱা কাম কৰে। এই সময়ত গৃহন্তৰ মতা-মাইকীয়ে চিয়া গাব। চিয়াৰ অংশ এটা—

“ভাবন্তত নাহি পূৰ্বৰ শকতি।  
 ভকত বিলাই দিছা নিগুণ ভকতি ॥  
 অজীৱক জীণ কৰে বসক কৰে শ্ৰাণ।  
 অঁচল পাতিয়া মাগো দিয়া ভক্তি দান ॥  
 .....  
 আপদে বিপদে নেবিবা গুৰু মোক  
 তমু চৰণক দাস ॥

এই সম্প্ৰদায়ৰ তিনিটা শাখা আছে—কৰণি-পতীয়া পূৰ্ণ-ধৱীয়া আৰু দিগম্বৰী। তিনিওটা সেৱাৰে ভিন ভিন কৰণি আছে। কৰণি পতীয়াৰ মাটি আৰু কুলৰ ব্যৱহাৰ, পূৰ্ণ-ধৱীয়াৰ জল-কৰণি সেৱাৰ মাজত জীয়া বৰালী মাছ লাগে আৰু দিগম্বৰী শাখাত এজনী মাজ ভকতনীয়ে উপস্থিত থাকি উল্লাহ। হৈ বন্ধা বঢ়া কৰিব লাগে। শাখা সেৱাবোৰৰ নীতিগত ব্যৱস্থা যিয়ে নহওক লাগে বা অসাদু আচৰণত থাকক বা

নাথকক অতি কম সাখাক আনয়িত ভকত ভকত-নীৰ কাশ্বে বন্ধা-বঢ়া কাৰ্ণা এজনী ভকতনীয়ে কৰা বাভাৱিক।

কৰণিপতীয়া শাখাক শক্তিলা, পূৰ্ণ-ধৱীয়া শাখাক সখলা আৰু দিগম্বৰী শাখাক লম্পটা বুলি বিপক্ষবাদীয়ে ইতিকিংসূচক নাম দি এখন পুথি ৰচনা কৰা বুলি পণ্ডিত হেমচন্দ্ৰ গোস্বামীয়ে আৰু কবি ডিব্ৰুগড়ৰ নেওগে 'অসমীয়া ভাষা আৰু সাহিত্যৰ বুৰঞ্জী'ত ৩৭০-৩৭৭ পৃষ্ঠা জুৰি আলোচনা কৰিছে। দুয়ো জনাই পুথিখনৰ নাম উল্লেখ কৰা নাই। সম্প্ৰদায়ৰ সেৱাৰ বিধান এইদৰে বৰ্ণনা কৰিছে—

শক্তিলা—  
 শক্তিলা যোগৰ কিছু চিহ্ন কহো  
 শুনিয়োক সাৱধানে।  
 চণ্ডালৰ পদ জলক ডুঞ্জিব  
 বিশ্বাস কৰিয়। মনে ॥  
 তান মিছ অন্ন কৰিব ভোজন  
 চৰণৰ ধূলি লৈব।.....ইত্যাদি ॥

সখলা—  
 সখলা ভক্তিৰ কৰিব। লক্ষণ  
 আবে শুনা তুমিগৌৰী।  
 দুই নব সাৰে বহসা থানক  
 আনিব লক্ষ্মী নানী ॥  
 ভক্ত সাৰে তাইক শপত কৰিয়া  
 কৰ্ণত জপিৰ জ্ঞান।  
 বুলিব এতেকে ভকতি সে পাই  
 মহা সময়ৰ স্থান।

ভক্তিত কপট গুৰুৱাই মাও  
তেজিয়োক আভবল।  
আমিও তেজিবা শৰীৰব বস্ত্ৰ  
নকবা লজ্জিত মন।.....ইত্যাদি

লক্ষণটী—

শৰিলা সখলা মিত্ৰ তোলা যেনে  
লক্ষণটা নাম নিশ্চয়।  
.....  
মায়াৰে মুহিয়া ক্ৰিয়া কুল ধৰ্ম  
তেজিবেক সমস্তয়।

গোপা শাস্ত্ৰ সব আপুনি বচিব  
দিব শব্দৰ নয়।।  
বুলিব শব্দৰে হেনয় কবিছে!  
ভকতে ব্ৰহ্ম ঈশ্বৰ।

ভকতি মাতৃক কসিবেক বতি  
এই অৰ্থ সাবোস্তব।।.....ইত্যাদি  
'বস' আনোতে গোৱা চিয়াৰ অংশ—  
আমি নও ভনী বসবে পোহাবী  
বসপুৰ নগৰত ঘৰ।  
মাও বাজৰাটে বেহাও গুৰুৰ হাতে  
কাহাকো নকৰোঁ ডব।।  
.....

আমি নও ভনী বসবে বোৱাবী  
বসপুৰ নগৰত ঘৰ।  
মাধবৰ জীয়াবী শব্দৰ বোৱাবী  
কাহাকো নকৰো ডব।।

চিয়াবোৰৰ ঠায়ে ঠায়ে শব্দৰ, মাধৱ, গুৰু-  
দেৱ, শ্ৰীৰাম আদিৰ উল্লেখ আছে যদিও  
তেওঁলোকৰ লগত চিয়া বা গীত বা বচনাম

কোনো প্ৰকাৰৰ সম্পৰ্ক নাই যে সি নিশ্চিত।  
মেক সেৱা :—মেক সেৱা বৈষ্ণৱ সম্প্ৰদায়  
কেইটাৰ মাজত অসমৰ ঠায়ে ঠায়ে বিশেষতঃ  
বজালীত প্ৰচলিত এবিধ সেৱা ধৰ্ম। হৰিদেৱী  
আৰু দামোদৰী পথৰ তত্ত্বমাৰ্গত প্ৰৱেশ কৰা  
নিৰ্দিষ্ট ভকত সম্প্ৰদায়ৰ মাজত এই সেৱাৰ  
প্ৰচলন আছিল। এতিয়াও বৰভাগ অঞ্চলত  
ইয়াৰ প্ৰচলন থকা বুলি জনা গৈছে। বজালী  
পৰা ই লোপ পালে। ভকত সম্প্ৰদায়ত দীক্ষা  
মন্ত্ৰ লৈ ভকত হোৱা গোঁসাই আৰু শিষ্য-  
প্ৰশিষ্যৰ মাজত মেক-সেৱা প্ৰচলনৰ প্ৰধান  
আছে। মেক-সেৱাত যোগ দিয়া ভকত  
বয়সস্থ গোঁসাই কেইগৰাকীমানৰ পৰা ইয়াৰ  
পঙ্কতি বৃদ্ধি লৈ আগবঢ়োৱা হ'ল।

মেক-সেৱা সাধাৰণতে শ্ৰীৰাম ভকতসকলৰ  
মাজত চলিছিল। ভকত-গৃহস্থই মানস কৰি  
এই সেৱা পাতে। এই সেৱাত গুৰু-মহন্ত  
আৰু তিনি বা চাৰিজন ভকতৰ মাজত ভক্তি  
পথত প্ৰৱেশ কৰিব খোজা দুই-এজনৰ মাজত  
সংকল্প গোঁসান কৰনি এফৰিত্ত বাহিৰে আটাই-  
খিনি প্ৰক্ৰিয়া সদৰিকৈ গিৰিহঁতৰ চোভাভক্ত  
পতা হয়। নতুনকৈ ভকতপ্ৰৱণত ভুক্ত হবলৈ  
মানস কৰা বাক্তিক ভক্তি মাৰ্গৰ নাম-মন্ত্ৰ,  
আচাৰ-বিচাৰ আদি গুৰুজনাই গুপতে শুনাই  
ভক্ত কৰে। এই গুপুত কৰণিত নৱবিধ  
ভক্তিৰ ভিতৰত শ্ৰেষ্ঠ ভক্তিৰ আৰু গুৰু-ভক্তিৰ  
প্ৰাধান্যৰ শব্দ-ভক্তন কৰনি আদিৰ বিধায়  
গুৰুজনাই বুজাই ব্যক্ত কৰে।

আমস্থিত গুৰু গোঁসাই আৰু ভকতসকলে  
আবেলি পথতে মানস কৰা গৃহস্থৰ ঘৰত উপ-  
স্থিত হয়। নাম-পদ গাব পৰা ভকতে  
আমস্থিত হৈ তাত উপস্থিত হয়। গৃহস্থজনে  
নিমন্ত্ৰিত ভকতসকলক আৰু গোঁসাইসকলক  
ভবি দুৱাই দিয়ে। গুৰুজনৰ ভবি দুওৱাৰ  
নিয়ম পূৰ্ব-সেৱাৰ নিয়মতকৈ অলপ বেলেগ।  
গুৰুজনাক শুদ্ধাসনত বহুৱাই লৈ তেওঁৰ আগত  
এখিলা আগলতি পাত আগমুৱাকৈ থৈ তাৰ  
ওপৰত কাঁহৰ বাটি বা মাটিৰ নতুন চক এটা  
বাথিব আৰু তাৰ ওপৰত কাঁহৰ লোটাট কৰি  
এলোটা পানী বাথি আগলতি পাত এখিলা  
তাৰ ওপৰত থৈ তাৰ ওপৰত গোটা তামোল  
আৰু আগ-গুৰি কটা পান এজোৰ থৰ। ডলা  
এখনত বখাখিনি ছুই হাতেৰে ভাগকৈ দাঙি লৈ  
গুৰুজনৰ মুখৰ আগত পাঁচবাৰ দুবাই প্ৰথমতে  
পাৰি বখা আগলতি পাতখনৰ ওপৰতে থৈ সেৱা  
কৰিব। প্ৰথমতে গুৰুৰ সোঁভবি চকৰ ওপৰত  
বাথিব আৰু ভবিপতাৰ ওপৰত বাঁহহাত বাথি  
আনখন হাতেৰে ভবিৰ গেবোৱাৰ তলত চলু  
পাতি বাথিব, হাতে পানী সৰকি নাযায়। আইন  
এজনে বা গৃহস্থনীয়ে ভবিত বাকি দিব।  
ভাগকৈ ভবি ঘঁহি-পিহি দুওৱাই গেকুৱাৰ তলত  
বখা হাতৰ পানী চকত এৰি দিব, ষ্টিতীয় চলু  
গৃহস্থই মুবত লব আৰু তৃতীয় চলু খাব। একে  
নিয়মে বাও ভবিও দুৱাব। পাদোদক কিছু  
ঘৰত আটাইবোৰ খোৱাৰ কাৰণে ঘৰলৈ লৈ যাব।

মহন্তৰ ভবি দুওৱা হলে গৃহস্থই তেওঁৰ  
ভবিৰ প্ৰতি আঙুলিতে মিঠাতেল ঘঁহিব আৰু

ক্রমে লাহে লাহে আঠুলৈ উজাই উজাই ঘঁহিব  
আৰু পিছত আঠুৰ পৰা ভবিপাতলৈ নমাই  
ঘঁহিব। গুৰু বা মহন্তৰ ভবিৰ তলত বহু দেৱ-  
দেৱীৰ স্থান। তেওঁৰ ভবিৰ বুঢ়া আঙুলিৰ  
গাঁঠিৰ তলত অব্যক্ত ঈশ্বৰৰ স্থান, ভবিৰ ওলুৱাত  
সহস্ৰ পদ্মৰ স্থান আৰু গেকুৱাত গঙ্গাৰ স্থান।  
তেল ঘঁহাৰ অন্তত এটা চিয়া বা গুৰু-ভক্তিৰ  
গীত গাব। এই কাম পৰ্য্যন্ত পূৰ্ণ সেৱা আৰু  
মেক-সেৱাৰ প্ৰক্ৰিয়া একেই। পূৰ্ণ সেৱাৰ সকলো  
কাম গুপতে নিজন ঘৰৰ ভিতৰত ক্ৰিষ্ট মেক-সেৱা  
আৰু ভকত সেৱা বাহিৰত সদৰিকৈ কৰা হয়।

সচ মেক-সেৱাৰ বিশিষ্ট অঙ্গ। সাজ  
লগাব পিছত গুৰু-মহন্ত আৰু চাৰিজন ভকতৰ  
নিৰ্দিষ্ট আসনৰ ব্যৱস্থা থাকে। চাৰিটা কল-  
পুলি পুতি গুৰুৰ বহা আসন মধ্যত পাতে  
আৰু কলপুলি চাৰিটাৰ কাষে কাষে চাৰিজন  
নিৰ্দিষ্ট ভকতৰ বাবে চাৰিখন আসন পাতে।  
বেদীৰ আগত ওখ কল-ডেউতা এটা পুতি বখা  
হয়। ইয়াৰ ওপৰত বাতি-দিনে জ্বলা ডাঙৰ  
মাটিৰ সালোৱা চাকিব অথও প্ৰদীপ জ্বলোৱা  
হয় আৰু সচৰক কেউকামে এল আঠ গচি মাটিৰ  
চাকি জ্বলোৱা হয়। ধূপ-ধূনা আৰু নৈবেদ্যাদি  
গুৰুৰ আগত স্থাপন কৰা হয়। গুৰুজন বেদীৰ  
ভিতৰত বিশিষ্ট আসনত আৰু আইন চাৰিজন  
চাৰি মেক হৈ নিৰ্দিষ্ট আসনত বহে।

গৃহস্থই পাদা-অৰ্ঘ্য, ধূপ ধূনাবে গুৰুৰ সৎকাৰ  
কৰি ফুল-জল আদিৰে গুৰুৰ চৰণ পূজা কৰে।  
পূজাত মন্ত্ৰ নাই, কিন্তু গীত-পদ গোৱা হয়।  
গুৰু-পূজা মেক-সেৱাৰ প্ৰধান অঙ্গ। গুৰুৰ ভবি

খুউটাবে পৰা গুৰে নিশা আৰু পিছদিনাও দিন-মান প্ৰতি কৰণৰে ভকতসকলে খঞ্নিৰে একাটা চিয়া গায়। বিভিন্ন কৰণৰ বিভিন্ন চিয়া গোৱা হয়।

শুক পূজা শেৰ হোৱাত গুৰুজন আৰু চাৰি-জন মহন্তই এটাও মাহুৰ নথকা ঘৰলৈ গৈ উপযুক্ত আসীন হৈ গোপন কৰণ কৰে। ইয়াতো বিধে বিধে চিয়া গোৱা হয়। নতুন ভকত হব লগা জনক ইয়াত গুপতে ভকতীয়া আচাৰ বিচাৰ নাম মন্ত চিয়া হয়। গোপনে কাণত কিছু নামতথ শুনাওৱা হয়। এই কৰণ বহুতে কৰা হয় যিহেতু ভকতৰ মাজতহে আৱদ্ধ-সঙ্গি নহয়।

বৈষ্ণৱী প্ৰথাৰে নিৰামীৰ ভোজন সেৱাৰ এক প্ৰধান অঙ্গ। মেক-সেৱাত জাতৰ বিচাৰ আছে। এতেকে কোনো হাতে-পাণে চলা গোঁসাঁয়ে গৃহস্থৰ আয়োজন কৰা সিদ্ধান্ত ব্যৱস্থা কৰে। ভকতীয়া ধৰ্মত ভাতক ভাত বা অন্ন মূলি চাউল-সিজোৰা বোলে। পানীক জল বোলে।

শাশু-পাঠ, গুণমালা, ভটিমা গোৱা আদি সম্বলীয়াভাৱে হয়। সমাজৰ কাৰণে প্ৰসাদ আৰু নৈবেদ্য সচওৰ আগত বেলেগে ধূপ-ধূনা প্ৰাৰ্থী আদিৰ মাজত থকা হয়। গীত-পদৰ সামৰণি শেষত প্ৰসাদ আদি বিতৰণ কৰা হয়। শেষত সম্বলীয়া ভাতবিশেষে বহি ভোজন কৰে। ভোজন আদিতে গৃহস্থই চিয়া গায়।

মহন্ত আৰু ভকতসকলে শেৰ বাতি মানে

শয়ন কৰে। প্ৰভাততে চিয়াৰ মাজতে গুৰুজনা উঠি শুদ্ধাচাৰী হৈ পুনৰ অশুও প্ৰাৰ্থী আগত বাখি বহি সেৱা সংকাৰ গ্ৰহণ কৰি বিদায় লয়। ব্ৰাহ্মণ গোঁসাঁই গুৰু অভাৱত অগোঁসাঁই মহন্তয়ে গুৰু হব পাৰে। তেওঁ গোঁসাঁইৰ দৰেই দক্ষিণা লয়। এই দক্ষিণা মহন্তৰ মতে নিজৰ সচওৰ বস্ত্ৰ অঙ্গাবলৈহে লোৱা হয়।

মে-সেৱা পূৰ্ব-সেৱাৰ দৰে বাতিৰ ভিতৰতে হোৱা এশিৰ ভকত-সেৱা।

ভকত-সেৱা:—দামোদৰী হৰিদেৱী আৰু চৈতন্য পঞ্চলোকৰ মাজত ভকত-সেৱা বঙ্গালীত প্ৰচলিত আছে। এই সেৱা প্ৰায় মেক-সেৱাৰ দৰেই। ইয়াত গুৰু আসন এখন পাতি থয়। আমন্তিত গুৰুজনাই ইয়াত নবহে—এই আসন খালি থাকে। ই নিগুণ কৃষ্ণৰ আসন। ভাৰ ধুওৱা পাদোদক গ্ৰহণ কৰি ভৱিত ভেল ঘৰা আদি কৰণৰ অমৃত গুৰুৰ কাৰণে নিদিষ্ট আইন আসনত গুৰুজনাই বহে। অজ্ঞাত ভকত সকলে আৰু গীত পদ আদিত আৰু শায় সৰাচাৰিত মন থকা অচৰিতসকলে গুৰু আৰু মাজস্থানীয় লোকসকলৰ অঙ্গপ ভাৰিত বৰাৰ আগতে গুৰু গোঁসাঁই ভকত আৰু অমৃত গোঁসাঁইসকলক এজন এজনকৈ উঠি গৈ চাপ চুই সেৱা কৰে। গৃহস্থই গুৰুৰ আগত সাঙোকে সেৱা কৰে। প্ৰজেক কম বয়সীয়া ভকতে বেছি বয়সীয়া সকলক ব্যক্তিগতভাৱে সেৱা কৰে। কম বয়সীয়া হলেও গোঁসাঁই মহন্তজনক সকলোৱে সেৱা কৰে।

গুৰুজনাৰ আগতে পাৰি খোৱা শুশ কাপোৰ পৰা আসনৰ কাপোৰ আঁতৰাই গৃহস্থৰ ভকত-জনে বা আইন ভকতে বহি লৈ গুৰুক ধূপ-ধূনা প্ৰাৰ্থী-নৈবেদ্য আদিৰ মাজত গুৰু-পূজা অচনা কৰে।

গুৰু-পূজাৰ অমৃত গুৰুজনাৰ সৈতে বহন্ত ঠাইলৈ গৈ তিনিজন ভকতে গোপনভাৱে কৰণ কৰে। ইয়াৰ পিছত শ্ৰীমদ্ভাগৱত গীতা (পদা গীতাও হব পাৰে) আৰু শ্ৰীমদ্ভাগৱত শ্ৰীকৃষ্ণ লীলা আৰু ভক্তিতত্ত্বৰ শায় পাঠ হয়। তাৰ পিছত গীত-পদ গোৱা হয়। শ্ৰীকৃষ্ণৰ শিশু-লীলা বিষয়ক দামোদৰদেৱ, হৰিদেৱ আৰু মধৱদেৱৰ বচনা কৰা গীত আৰু বৰগীত গোৱা হয়। এইবোৰৰ উপৰিও কোনো ভকতৰ বচনা কৰা গীতা গোৱা হয়। গীত-পদৰ সামৰণিৰ পিছত নৈবেদ্য প্ৰসাদ গ্ৰহণ আৰু নিৰামিৰ ভোজন সমাপ্ত হয়।

মহন্তজন সাধাৰণতে ভকতীয়া বৈষ্ণৱ ধৰ্মত শৰণ-লীলা লোৱা কাম ফ্ৰেণ্ড, লোভ আৰু মোহৰ বেজিৰ জ্বৰ-ভক্তিপৰাণৰ গোঁসাঁই হব লাগে। ইয়াৰ উপৰিও মহন্তৰ সকলো প্ৰকাৰৰ গুণ থকা লোক হ'লে সন্মানহ' হয়। এও ভকতৰ গুণ থকা আইনক তকতীয়া ধৰ্মত নাম মন্ত শৰণ দিয়ে।

গুৰু-আসনত মাজৰ গোঁসাঁই মহন্ত অজ্ঞাতই বিশেষ বিশেষ আসনত বহি সাধু-সমাজ এখন সৃষ্টি কৰি শ্ৰৱণ, কীৰ্তন, অৰ্চন, বন্দন, দাস্ত, সখিক, শ্বৰণ, পদসেৱন আৰু আশ্ব-নিবেদন এই নৱশা ভক্তিৰ নাম-কীৰ্তন, পদ-গীত, শাশু-পাঠ আদিৰ মাজত শ্ৰীকৃষ্ণৰ লীলাত ভকত-ভকতনী আৰু অজ্ঞাত শ্বোতাঁসকলৰ মনোনিবেশ হয়—নিগুণ কৃষ্ণ গুণত। ভকত সেৱাৰ মূল-তত্ত্ব হ'ল,—

নাহঁ জিষ্ঠামি বৈকুণ্ঠে যোগিনাং হৃদয়েন চ।  
মহন্তাঃ যত্র গায়ন্তি তত্র জিষ্ঠামি নাবদ।  
মধৱদেৱৰ অম্বনাদ—

একাত্ত ভকত সৰে নিগুণ কৃষ্ণৰ গুণ  
গাৱে সদা বসিয়া যথাত।  
বৈকুণ্ঠকো পিহৰি যোগীকো হৃদয় এবি  
থাকে হৰি সাক্ষাতে তথাত।

— মধৱদেৱ

গৃহস্থৰ সংকল্পমতে ভকত-সেৱা অষ্ট প্ৰহৰ—  
সন্ধ্যাৰ পৰা পিছদিনা গধূলিলৈ বা চাৰি-প্ৰহৰ—  
গধূলিৰ পৰা সন্ধ্যালৈ পানান কৰা হয়।  
অষ্ট প্ৰহৰ সেৱাত সময়ৰ উপযোগী কৃষ্ণলীলাৰ  
গীত গোৱা হয়। যেনে—পুৱা শ্ৰীকৃষ্ণৰ নিশা-  
তাগৰ গীত, আগবেলা গৰু চাৰিবলৈ যোৱা  
গীত, দিনত শ্ৰীকৃষ্ণৰ ব্ৰজত লৱহু চৰি কৰা,  
ধাত পৰা, যশোদাই বাকি খোৱা, বোহিনীৰ  
অশ্ব গ্ৰহণ আদিৰ গীত আৰু গধূলি শ্ৰীকৃষ্ণৰ  
গৰু ঘৰ চপোৱা, গৰু বন্ধা আদি বিষয়ক গীত-  
বোৰ গাওঁ হয়।

মুঠ কথা গুৰু মহন্তক সাক্ষাৎ বাখি শ্ৰীকৃষ্ণৰ  
শিশু-লীলাৰ মাজেদি নিগুণ কৃষ্ণৰ গুণ অমৃতত;  
শ্ৰৱণ কীৰ্তনৰ মাজেদি হৰিনাম বস পান কৰি  
ধৰ্ম-সভাখনে উপস্থিত সকলক মুক্তিৰ পথলৈ  
আগুৱাই নিৰাত সহায় কৰে যে ই নিশ্চয়।  
ভকত-সেৱকৰ চোতালনখন কেইপ্ৰহৰৰ কাৰণে  
হ'লেও—

“হৰি নাম বসে বৈকুণ্ঠ প্ৰকাশে  
প্ৰেম অমৃতৰ নদী”ৰ তত্ত্ব প্ৰকট হয়।  
কৃষ্ণ ভক্তিৰ তত্ত্ব শ্ৰৱণ-কীৰ্তন, ভজন, বন্দন  
আদিয়েই ভকত সেৱাৰ ঘাই বিষয়।

# পুথি সমালোচনা

অসমীয়া লোকগীতি সম্ভৱন (প্ৰথম খণ্ড) সংগ্ৰহ আৰু সাপাদনা—উত্তা হেমসু কুমাৰ শৰ্মা; প্ৰকাশক—হেমসু কুমাৰ শৰ্মা, অন্নপূৰ্ণা নিলয়, লাচিত নগৰ, গুৱাহাটী-৭; পৃষ্ঠা ২৭+৩০৪; ১৯৭৪ চন মূল্য ১৫.০০ টকা।

ড° হেমসু কুমাৰ শৰ্মাই এই লোকগীতি সংকলনৰ পাতনি স্বৰূপে বিয়ৰটো সত্বে ধূল-মূলকৈ আলোচনা কৰি বৰ সুন্দৰকৈ আৰু উপযুক্তভাৱে লিখিছে, “অসম দেশ বিচিত্ৰ জাতি আৰু ভাৱাভাৱীৰ মিলন-ভূমি। এই লোক-সকলৰ সন্দৰ্ভত গঢ় লৈ উঠা অসমীয়া সাংস্কৃতি এখনি বাবেবৰণীয়া ফুলনিবাৰীৰ দৰেই জ্যতিস্তাব্য হৈ আছে। সেই ফুলনিৰ জন্মকথা ফুল আৰু গছ-পাত্ৰেৰে শ্ৰুশোভিত এজ্ঞাপা ধূমীয়া গছ হ’ল অসমীয়া লোকগীতি।” অসমীয়া লোকগীতৰ সংগ্ৰহ ইতিপূৰ্বেও প্ৰকাশ হৈছে; কিন্তু বৰ্তমানখনৰ দৰে উজনি-নামনি সকলো অঞ্চল সামৰি এনে পূৰ্ণাঙ্গ ৰূপত বোধহয় এয়ে প্ৰথম। অৱশ্যে এইখনি প্ৰথম খণ্ডহে; আৰু সেয়ে বোধহয় নামনি অসমৰ গীত ইয়াত কিছু পৰিমাণে সৰহ দেখা গৈছে। কিন্তু কেউটা অঞ্চল সামৰি বিখিনি গীত (৪৯ বিধ—মুঠ সংখ্যা ৪১২) ইয়াত দিয়া হৈছে সেইখিনি-য়েই উপৰোক্ত সাজ্যৰ কাৰণে যথেষ্ট আৰু বিভিন্ন অঞ্চলৰ গীতৰ ভুলনা কৰিবলৈ তথা অসমীয়া জনমানসৰ সন্ধান লবলৈ যথেষ্ট। ড°

শৰ্মাই দেশী-বিদেশী পণ্ডিতৰ মতামত চালিঞ্জাৰি চাই এই শ্ৰেণী মৌখিক সাহিত্যৰ নৈৰ্ব্যক্তিকতা আৰু সামূহিকতাত ঠিকেই গুৰুত আৰোপ কৰিছে, আৰু ইয়ে কালক্ৰমতাৰ গুণতহে এইদৰে সামূহিকভাৱে গৃহীত হয় তাকো লক্ষ্য কৰিছে। এইবিলাক গুণৰ কাৰণেই লোকগীতসমূহ সাধা-বৰতে নামহীন হয়। কিন্তু এই সৱলনত কেইটা-মান কবিৰ নামযুক্ত গীতো সন্নিৱিষ্ট হৈছে, আৰু ইয়াৰ কাৰণ হিচাপে এইবিলাক লোকগীতৰ নিচিনাকৈয়ে মুখে মুখে প্ৰচলিত হয় বুলি কোৱা হৈছে—বোধহয় ইয়াত উক্ত কালক্ৰমতা গুৰুত আৰোপ কৰিব পাৰি। বৰ্তমান সংকলনত ইতিপূৰ্বে চকুত নবৰা ভালেমান গীত সন্নিৱিষ্ট হৈছে—যেনে, বৰশীবোৱা গীত, জগদাধৰ নাম, পচলাৰ গীত, শিৱ-শিৱো গীত, চৰা-ভৱন গীত, আউলা পূজাৰ নাম—বিবিলাকৈ নিশ্চয় অসমীয়া গীতৰ সাংগ্ৰহক চহকী কৰিব। এই গীতসমূহক বিৱৰণ-বহু অমুয়ায়া তিনিটা ভাগত ভগোৱা হৈছে—অমৃতানমূলক, কৰ্মমূলক, আখ্যানমূলক। আকৌ প্ৰত্যেক বিধক আৱশ্যক অনুযায়ী উপবিভাগত ভগোৱা হৈছে; যেনে,

পুথি সমালোচনা

অসম সাহিত্য দত্তা পত্ৰিকা/৩৯

অমৃতানমূলক গীতক ভক্তিবিৰূপক আৰু ভক্তি-প্ৰধানত ঠাই দিয়া হৈছে (সংকলনত ভক্তিমূলক গীতেই সৰহ)। গোৱালপৰীয়া লোকগীতসমূহক এটা বেলেগ শাখাত স্থান দিয়া হৈছে। ভক্তি প্ৰধান গীতৰ সংখ্যা বেছি হোৱাৰ কাৰণ বোধহয় দৰ্শ-বিধাৰ সৈতে জনজীৱন ওতপ্ৰোত সত্বে হোৱাটোৱেই—নানান পূজা-পাৰ্বন উদযাপন কৰিবলৈ যাওঁতেই এইবিলাক গীত বচিত হৈছে বুলি ইবিলাকৰ প্ৰকৃতিৰ পৰা বুজিব পৰা যায়। এইখিনিতে আমি বিশেষভাৱে উল্লেখ কৰিব খোজোঁ যে কামৰূপ জিলাৰ নানান ঠাইৰ পৰা বাতীয়া মতাৱলপী বহুগীত ইয়াত সংগ্ৰহ কৰি দিয়া হৈছে। সন্নিৱিষ্ট পাৰমাৰ্থিক আৰু দেহবিচাৰৰ এই গীতবিলাক অসমৰ অন্যান্য ঠাইত প্ৰচলিত গীত-মাতৰ সৈতে বিজাই চাবলৈ ইয়াৰ বাৰা ভবিষ্য হৈছে। ই এক ধৰণৰ গুহা ধৰ্ম-পন্থা হোৱাত এই সম্পৰ্কীয় অমুসন্ধানতো এইবিলাকে সহায় কৰিব পাৰিব। কামৰূপতে প্ৰচলিত এটি নিমাইৰ গীত আৰু এটি কৰীবাৰ গীতো ইয়াত আছে—এই ধৰণৰ গীতে বাহিৰৰ প্ৰভাৱৰ কথা সূচাইছে, যদিও কৰীবা বা কৰীব কোন সেইটো স্পষ্ট হোৱা নাই। কোনোবাই এই বিষয়ে অমুসন্ধান কৰিব পাৰে।

প্ৰভাৱৰ কথা কওঁতে এই গীতবিলাকৰ ওপৰত জনশ্ৰিয় পুৰাণসমূহ আৰু অসমৰ বৈষ্ণৱ কবিসকলৰ ৰচনাৰ প্ৰলেপ পৰা পাঠকে সহ-জেই দেখিবলৈ পাব। বৰগীতবিলাকে কামৰূপী লোকগীতৰ ওপৰত প্ৰভাৱ বিস্তাৰ কৰাটো অস্বীকাৰ কৰিব নোৱাৰি। একো একোটা লোক-

গীত কোনো কোনো বৰগীতৰ ছাঁ। যেনেই লাগে। গোসানীৰ নামৰ মাজত ৰূপং দেখি জ্ঞাং দেখি বুলি পোনপটীয়াকৈয়ে গোৱাৰ কথা উল্লেখ কৰা হৈছে; সেইদৰে “বাখা বাখা মহামায়া মায়া বাঘে কায়া” আৰু “নাজানোহো আৱাহন নাজানোহো বিসৰ্জন” আদি পদে শ্ৰীশঙ্কৰদেৱ আৰু শ্ৰীমাধৱদেৱৰ ৰচনাৰ কথা তৎক্ষণাত মনলৈ আনি দিয়ে, তেনে-কৈয়ে গোপী-কৃষ্ণৰ নামত বৈষ্ণৱ কবিৰ প্ৰভাৱ লক্ষ্য কৰা যায়—

বামুদেৱৰ ঘৰে মই জন্ম লভিলু

আই বুলি মাতিলো তোক।

তই কাঠবাঁজি কৈত পুত্ৰ পাইলি

এত বিকৰ্ণনা মোক ॥

বহুগীততে উজনি আৰু নামনিৰ সাদৃশ্য পৰিলক্ষিত হয়। এইটো কিবা স্বৰূপে হোৱা প্ৰত্যজন নেকি—যেনেকৈ সাদৃশ্যৰ ক্ষেত্ৰত হয়—পনীকা কবি চাব পাৰি। দুৰ্গা নৱমী তিথিৰ আউলা-পূজাত গোৱা তৰণ গীতকেইফাকিৰ বিহুগীতৰ সাদৃশ্য মন কৰিবলগীয়া—

ঐ কুমাৰীয়া খাবকে নোৱাৰি  
কটীয়া আগৰ লোণ।

× × ×

ঠুৰি নাৰিকলৰ পুসি হুৰি হবি

ঠুৰি নাৰিকলৰ পুসি।

× × ×

আগকালে স্তৱনি শালিধামৰ ভাখেলি  
পাছকালে স্তৱনি পান,  
পূজাৰ স্তৱনি আমাৰে দেৱী আই  
উলিয়াই দিবলৈ টান।

ইয়াৰ লগতে মঙ্গলদৈ অঞ্চলত গৰখীয়াই বনা পৰিৱেশত গাই ফুৰা নাভেলী গীতৰ উল্লেখ কৰিব লাগিব। এইবিধ গীতো উজনি জিলা-কেইখনৰ বনাধোয়াৰ মিচিনাকৈ ধেম-পিবীতিৰ কথাৰে কেঁচা অৱস্থাত ব্যক্ত কৰা হয় আৰু বনাধোয়াৰ লগত মিলেও—

কুকুৰা কুকুৰা অজ্ঞাতি কুকুৰা

কুকুৰাই মাৰিব তোৰ।

এইদৰে বিভিন্ন গীতৰ উদাহৰণ দি যোৱাটো সম্ভৱ নহয়। ইয়াকে কলেই যথেষ্ট হব যে ড° শৰ্মাৰ গীতবিলাকে গ্ৰাম্য জনমানসৰ বিভিন্ন ছবি এখনি দাঙি ধৰিছে আৰু সেই নৈৰব্যক্তিক জন-মানসৰ বহু ঠাইতে সহজ সাদৃশ্য পৰিলক্ষিত হয়। এই কথা বুজাত এইবিলাক গীতে অসং-স্কৃত্ত্বক ভাৱৰ সহায় কৰিব। প্ৰত্যেক ভাগ গীতৰে একোটি চমু পনিয়ত তেওঁ দাঙি ধৰিছে যদিও পূজা অহুষ্ঠানৰ বিৱৰণ অধিক হোৱা হলে

### ॥ প্ৰাপ্তি স্বীকাৰ ॥

**বৰা জুই**—(সাতাইশটা কবিতাৰ সম্বলন) ৰচক জীভৱ কোঁৱৰ, গড়পৰাকোঁৱৰ গাওঁ; পো: গড়পৰা (ডিকম), প্ৰকাশক—শ্ৰীধৰ্মেশ্বৰ গোস্বাই; ডাকুমাৰ গাওঁ; ডাকঘৰ গড়পৰা, পৃষ্ঠা সংখ্যা ৬+৬৪, বেচ ছটকা পকাশ পইচা।

নিহিত তাৎপৰ্য্যসমূহ ধৰিবলৈ বেছি সহজ হ'ল-হেঁতেন। আইনাম, শীতলাৰ নাম আদি অৱশ্যে স্বতঃব্যাখ্যামূলক—এইবিলাকৰ বেলেগ পৰিচয় আৱশ্যক নাই; তন্ত্ৰাৰ লখিমা ৰূপৰ চকৰী আৰু মূলৰ টপলিৰ নিচিনা প্ৰতীকধৰ্মী বিৱৰণ আদিয়ে তৎক্ষণাত্ অন্তৰ স্পৰ্শ কৰে। বিয়াৰ বিভিন্ন স্তৰত গোৱা বিয়ানাৰমবোৰো তেনেকৈ সুকীয়া পৰিচয়ৰ প্ৰয়োজন বোধ কৰা নাযায়। পলাশ-বাৰী আদি নামনিৰ ঠায়ে ঠায়ে প্ৰচলিত বহাগ-বিহু পালন সপৰ্য্যকীয় গীতবিলাক সংগ্ৰহ কৰি ড° শৰ্মাই এটি নতুন আলোচনাৰ বাটকে মুকলি কৰিছে বুলি আমাৰ ধাৰণা হয়।

সামবনিত আমি কওঁ যে কিতাপখনি নি:সন্দেহে এখনি মূল্যবান গ্ৰন্থ হৈছে আৰু সংকলকে পাবিলে তেওঁৰ হাতত থকা বাকীখিনি গীতি বিধান পাৰে সোনকালে পুকাশ কৰি পেলাব লাগে।

### শ্ৰীমিনতি হাজৰিকা

### অসমীয়া ভাষা আৰু সংস্কৃতি

অসমীয়া ভাষাটো যেনেকৈ ভাৰতীয় আৰ্য্য জাতি গোষ্ঠীৰ অন্তৰ্ভুক্ত, ঠিক সেইদৰে আধুনিক অসমীয়া সংস্কৃতি ঘাইকৈ আৰ্য্য সংস্কৃতিক কেন্দ্ৰ কৰি গঢ়ি উঠিছে। আৰ্য্য-সংস্কৃতিৰ লগতে অসমৰ চাৰিওফালে সিঁচৰতি হৈ থকা বিভিন্ন জনজাতিয়ে বিভিন্ন যুগত নানা ধৰণেৰে বৰঙণি যোগাইছে। এইটো কথাও স্বীকাৰ কৰিব লাগিব যে দেশৰ ভৌগোলিক আৰু প্ৰাকৃতিক পৰিৱেশৰ ওপৰতো দেশৰ সংস্কৃতি আৰু সভ্যতা ভালেখিনি নিৰ্ভৰ কৰে।

অসমৰ গাতে লাগি থকা ব্ৰহ্মদেশ, ইন্দোচীন আৰু হিমালয় পৰ্বতৰ নামনিৰ লগত সংযোগ থকাৰ কথা প্ৰাচীন মহাভাৰত, পুৰাণ আদিত উল্লেখ আছে। প্ৰাচীন কালৰে পৰা চীন, তিব্বত আদি দেশৰ পৰা অসম দেশলৈ মাহুৰ অহা-যোৱা কৰিবৰ কাৰণে বাট আছিল। হিউৱেনচাঙে ভ্ৰমণ বৃত্তান্ততো এই কথা উল্লেখ কৰিছে। তেওঁ অহাৰ সময়ত চীন আৰু অসম দেশৰ মাজত থকা বাটটো অতি দুৰ্গম আছিল আৰু আহিবলৈ প্ৰায় দু-মাহ সময় লাগিছিল

বুলি উল্লেখ কৰিছে। ইয়াৰ বাহিৰে বৌদ্ধ দোহা ৰচক মীন নাথে অসমৰ পৰা তিব্বতলৈ ধৰ্ম প্ৰচাৰৰ কাৰণে আৰু মানবিলাকে অসম আক্ৰমণ কৰিবৰ কাৰণে অহা কথাৰ পৰা জানিব পৰা যায় যে চীনৰ দৰে তিব্বত, ব্ৰহ্মদেশ আদিলৈ অসমৰ পৰাও অহা যোৱা কৰাৰ বাট আছিল।

প্ৰাচীন কালৰ পৰাই বিভিন্ন সময়ত বিভিন্ন পথেৰে অহা নানা লোকসকলৰ অসমলৈ আগ-মনৰ ফলত অসম দেশ আৰু সংস্কৃতিৰ ওপৰত নানা ভাবে প্ৰভাৱ পৰি গৈছিল। অসমলৈ অহা নানা জনজাতি কৈলৰ ভিতৰত অষ্ট্ৰিকসকলকে প্ৰাচীনতম বুলি ধৰা হয়। অষ্ট্ৰিক ভাষীসকল ঘাইকৈ পৰ্বতত বাস কৰিছিল। অসমীয়া জাতিত থকা পৰ্বত, টিলা, পাহাৰ, মৈদাম, টিপ, টিং আদি শব্দ অষ্ট্ৰিক ভাষাৰ পৰা অহা। ইয়াৰ বাহিৰেও ডা: বাণীকান্ত কাকতিৰ মতে অসমৰ কৃষ্টি সভ্যতা অষ্ট্ৰিক ভাষাৰ দান। ব্ৰহ্মাধান শব্দটো অষ্ট্ৰিক ভাষাৰ পৰা অহা আৰু তেওঁলোকে কল, বেঙেনা, নাৰিকল, তামোল,

হালধী আদিৰ খেতি কৰিছিল। পাহাৰত কৰা "ৰু'ম খেতি" অষ্ট্ৰিকসকলৰেই দান। অসমীয়া সমাজৰ মাজত হাড়ে-হিমজুৰে সোমাই যোৱা তামোল-পানৰ ব্যৱহাৰ জনজাতিসকলৰ মাজতো থকা দেখা যায়। এয়া অষ্ট্ৰিক সভ্যতাৰ দান। তামোলৰ লগত নানা আচাৰ ব্যৱহাৰো গঢ়ি উঠিছে।

সব্বিয়ং খেতি, সব্বিয়ং তেলৰ ব্যৱহাৰ, তাঁতশালৰ বহুল প্ৰচলন, কিংখাপ কাপোৰ আদি অষ্ট্ৰিকভাষী লোকৰ প্ৰভাৱত প্ৰচলন হোৱা বুলিবৰ থল আছে। কোমোৱে মত দাঙি ধৰে যে চীন দেশৰ পৰা তাঁত বোৱা প্ৰথাটোৰ লগত পাট আৰু যুগা বস্ত্ৰটোও অসমলৈ আহে।

অষ্ট্ৰিকসকল চিকাৰী আছিল। তেওঁলোকে চিকাৰৰ ক্ষেত্ৰত ব্যৱহাৰ কৰা বাব, ধনু, বাটলু গুটী, নিচান আদি অসমত প্ৰচলন থকা দেখা যায়। অষ্ট্ৰিকভাষীসকলেই পোন প্ৰথমতে উল্লুপুত্ৰৰ পাৰত হাতী ঘৰচীয়া কৰে বুলি ডঃ বিবিঞ্চি কুমাৰ বৰুৱাই উল্লেখ কৰিছে। অসমীয়া ভাষাত ব্যৱহাৰ হোৱা গণ্ডা (গড়), মেথোন, কেৰেটুৱা, জহামাল, হেপা, কুকুবনেচীয়া, ঢেঁকাঁপা পতীয়া, লতা-মাকৰি, নাহৰকুটী, বাং-কুকুব, কেঁদো, কুম্ভেলেকুৱা, তেজপিয়া, চিকৰা, উই আদি শব্দ অষ্ট্ৰিক ভাষাৰ পৰা অহা।

অসমীয়া মানুহে গোট কাঠেৰে নাও সজা প্ৰথাটো অষ্ট্ৰিকসকলৰেই দান। পানীত যান-বাহনেৰে অহা-যোৱা কৰিবৰ কাৰণে নাও ব্যৱহাৰ কৰা প্ৰথাটো অষ্ট্ৰিকসকলে প্ৰথমতে ব্যৱহাৰ কৰে।

ডঃ বিবিঞ্চি কুমাৰ বৰুৱাই আৰু উল্লেখ কৰিছে যে অসমত প্ৰচলিত শুভ আৰু মাজলিক কাৰ্য্যত হালধী, সেন্দূৰ ব্যৱহাৰ কৰাটো অষ্ট্ৰিকসকলৰ প্ৰভাৱ বুলিছে। "অষ্ট্ৰিকসকলৰ লেখত লললগীয়া দান হল তৃত্যগীতা। অসমীয়া বৈষ্ণৱ পদত পোৱা যায় 'জুনা' অষ্ট্ৰিকসকলৰ।"

তিব্বত-বৰ্মীসকল অসমলৈ আহি নানা ঠাইত সিঁচৰিত হৈ পৰিছিল। অসমৰ ব্ৰহ্মপুত্ৰ নৈৰ শাখা-প্ৰশাখাৰে অসমলৈ আহি নৈৰ পাৰত বাস কৰিবলৈ লয়। নৈৰ পাৰত বাস কৰাৰ কাৰণে নদীৰ লগত সংযোগ থকা ভালে-মান বস্ত্ৰৰ নাম অসমীয়া ভাষাত সোমাই পৰিছে। অসমৰ উচ্চৰ পৰা নিম্ন সৰুলাে শ্ৰেণী মানুহৰ মাজত মাছ বাদ্য বস্ত্ৰ হিচাপে ব্যৱহাৰ হোৱাটো বড়োসকলৰ অন্যতম দান। মাছ ধৰাৰ বিবিধ সঁজুলি খোকা, লামাখ, লাঙ্গি ইত্যাদি বড়োসকলেই উলিয়াইছিল। অসমত কানিৰ প্ৰচলন, চাউলৰ পৰা লাওপানী, ফটিকা আদি তৈয়াৰ কৰা বড়োসকলৰ প্ৰথা আছিল। ইয়াৰ উপৰিও বিভিন্ন জন্তুৰ মতৰ হোৱা বড়োসকলৰ পৰাই অহা।

বাঁহৰ লগত ওতা-প্ৰোতভাৱে জড়িত থকাৰ কাৰণে তিব্বত-বৰ্মীসকলৰ সভ্যতাক 'বাঁহ সভ্যতা' বুলি বহুতে ইতিহাস কৰিছিল। অসমত বাঁহেৰে দৰ সজা, বেৰ চকোৱা দিয়া, থবাই পাচি সজা, বস্ত্ৰ থবলৈ চূড়া সজা, আনকি বজাৰলৈ সজা বাঁহী আৰু কিচকবেণু তিব্বত-বৰ্মীসকলৰ পৰা অহা প্ৰথা। ইয়াৰ বাহিৰেও অসমত বহুল

ভাবে প্ৰচলিত বাঁহৰ গাজৰ পৰা কৰা খৰিচা তিব্বত-বৰ্মীসকলৰ সুশাস্ত্ৰ, খাদ্য আছিল।

অসমীয়া সমাজত তিব্বোতাৰ পুৰুষৰ স'তে সমান আসন, তিব্বোতাই পুৰুষক সময় বিশেষে সকলো কামতে সহায় কৰা, পথাৰৰ খেতিৰ পৰা পাকঘৰৰ বন্ধন ব্যৱস্থালৈকে সকলো কামকে সমানভাৱে পালন কৰা প্ৰথা তিব্বত বৰ্মীসকলৰ পৰা অহা। এড়ি, পাট সূতা কাটি, নিজৰ কাপোৰ বৈ কাটি তিব্বোতাসকল স্বাৰলব্বী হবলৈ শিকা প্ৰথাও তিব্বত বৰ্মীসকলৰ মাজত প্ৰচলন আছিল। আনকি অসমীয়া নাবীৰ জাতীয় পোচাক মেথোলা আৰু চাদৰ তিব্বত-বৰ্মীসকলৰেই দান বুলি ডাঃ বিবিঞ্চি কুমাৰ বৰুৱাই উল্লেখ কৰিছে। অসমৰ নামনি অঞ্চলত থকা মহ খেদা মহোছো উৎসৱ, কেচাইখাতী গোসানীৰ পূজা আৰু মমসা পূজাৰ বহুল প্ৰচাৰ তিব্বত-বৰ্মীসকলে কৰে।

অসমত প্ৰচলিত বাদ্য-যন্ত্ৰৰ তিব্বত চিহ্ন বাঁহী, টকা ভোবতাল, ডবা, গগণা আদি তিব্বত-বৰ্মীৰ পৰা পোৱা বস্ত্ৰ। ডাঃ বাণীকান্ত কাকতিয়ে উল্লেখ কৰিছে যে তিব্বত-বৰ্মীসকলৰ ওচৰত অসম আৰু অসমীয়াসকল বিশেষ-ভাৱে স্পৰ্শী।

অসমত আহোম যুগৰ সূচনা হোৱাৰ লগে লগে অসমৰ অসমৰ ৰাজনৈতিক, সামাজিক জীৱনলৈ এক পৰিৱৰ্তন আহে। মহা প্ৰতাপী আহোম ৰজাসকলে অসমক এক শাসনৰ তললৈ আনি একত্ৰৰ দোপত ৰাষ্ট্ৰ জাতীয় সংহতি আৰু একতা স্থাপন কৰিবলৈ সক্ষম হয়। তাৰপৰ

তিতবতে অসমৰ লোক অতি সুশৃংখল আৰু পৰিপাটী বুলি যি স্বনাম আছে তাৰ মূলতে যে আহোমসকলৰ কটকটীয়া শাসন ক্ষমতা, অসমত এতিয়া থকা অভিজাত শ্ৰেণীৰ ব্যৱস্থা মৰ্যাদাসূচক পদবী আৰু তাৰ ফলত হোৱা আত্ম-সচেতনতা আহোমসকলৰ দান। আহোম ৰাজ্য এতিয়া নাই যদিও তেতিয়াই পোৱা বৰবৰুৱা, বঢ়গোহাঁই, বৰফুকন, হাজৰিকা, শইকীয়া, ৰাজখোৱা আদি উপাধিধাৰী লোকে পূৰ্বৰ পদমৰ্যাদা অজিও গৌৰৱেৰে নোৱাৰে। আহোম ৰজাসকলৰ দিনতেই অসমীয়া ভাষা হিচাপে স্বীকৃতি লাভ কৰিলে। ফলত অসমীয়া ভাষাৰ মৰ্যাদাই বহুত ওপৰত ঠাই পালে। অসমীয়া ভাষাত এই যুগৰ বৰজী সাহিত্য সূচনা হোৱাৰ উপৰিও মানুহ, ঘোঁৰা, হাতী আদিৰ বেগৰ চিকিৎসা শাস্ত্ৰ ৰচনা কৰা হয়। অসমৰ দাতি কাৰ্য্যীয়া ইটো জনজাতিৰ লগত সিটো জন-জাতিৰ লোকৰ মাজত অসমীয়া ভাষাৰ প্ৰচলনৰ মূলতে যে আহোম যুগত অসমীয়া ভাষাই যি প্ৰসাৰতা আৰু মৰ্যাদা লাভ কৰিলে তাৰে প্ৰমাণ।

চিত্ৰকৰ, জ্যোতিষী, ব্ৰাহ্মণ পণ্ডিত, দেওধাই, বাইলু আদিৰ আদৰ আহোম যুগত বাঢ়িছিল। ডাঃ ডাঃবীয়াসকলৰ প্ৰত্যেকৰে ঘৰত ৰাষ্ট্ৰ-ৰেটি বখাৰ প্ৰচলন আহোম যুগৰ পৰাই হ'ল। ইয়াৰ বাহিৰেও দেশখন সুশৃংখলাৰে পৰিচালনা কৰা নগৰবোৰ সুন্দৰভাৱে পৰিকল্পনা কৰি আলি, মন্দিৰ, পুখুৰী, বজাৰ-সমাৰ্থে সুচল কৰি ৰখা প্ৰথা আহোম যুগতে প্ৰথম আৰম্ভ কৰে।



প্ৰতাপ সিংহ স্বৰ্গদেউৰ দিনত মোমাই তামুলী বববক্ৰাই কিমান সুন্দৰকৈ নগৰ, গাওঁ নিৰ্মাণ কৰিছিল বুজীত আজিও সোণালী আখৰেৰে লিখা আছে।

আহোম বজাসকলৰ বাজ্ৰহ কালতে অসমত দকৈ শিপাই থকা জাতিভেদ প্ৰথা বহুত শিথিল আৰু উদার হৈ পৰিছিল। ব্ৰাহ্মণসকলেও পূজা-পাতলৰ বাহিৰেও কোব-কটাৰী ধৰি খেতি পথাৰ কৰি জীৱন নিৰ্বাহ কৰিছিল। আহোম বজাসকলৰ দিনতে নাৰীয়ে উচ্চ মৰ্যাদা লাভ কৰি বাজ্ৰ-সিংহাসনত অংশোহণ কৰি বাজ্ৰা শাসনৰ দৰে গুৰুতাৰ বহন কৰিব পাৰিছিল। অকল তাত বোৱা, ফুল তোলা আদি কামতহে যে জিবোতা-সকল পাৰ্গত আছিল এনে নহয়, লিখা-পঢ়াৰ কামো তেওঁলোকে কৰিছিল। "গড়গঞা বজ্ৰৰ এগৰাকী কুঁৱৰীৰ বিষয়ে কোৱা হৈছে—'কুঁৱৰী ৰূপে-গুণে বৰ পণ্ডিতা, ভবিবেহে আহোম-আখৰকো লেখিছিল।" নাৰীক চোৱাংচোৱাসিগিত নিযুক্ত কৰাৰ উদাহৰণ আহোম যুগতে পোৱা যায়।

আহোম যুগতেই মাহুহবোৰ অতি কৰ্ম-নিপুণ হৈ পৰে। মোমাই তামুলী বববক্ৰাই পুৰুষ আৰু জিবোতাক কেনেকৈ ধৰাবন্ধা নীতিৰ মাজত অতি ব্যস্ত জীৱন পাৰ কৰিব লগা হৈছিল তাৰ উদাহৰণ বুজীত পোৱা যায়। সততে আহোম বজাসকল যুদ্ধবিগ্ৰহত লিপ্ত থাকিব লগা হোৱাৰ কাৰণে যুদ্ধবিদ্যাৰ চৰ্চাৰ বহুল প্ৰচলন আৰু নানা অস্ত্ৰ প্ৰৱৰ্তন অসমত তেতিয়াই হয়।

অসমীয়া মাহুহৰ ঘৰে ঘৰে থকা বানবাটি, খুৰীবাটি, বেবাকী, কলহ, লোটা, বটাশৰাই, চৌ, ভোগজৰা পিকদান, কাঁহ-পিতলৰ শিৰ-জাত বস্ত্ৰ আদি আহোম যুগৰ পৰাই প্ৰচলন হয়। ইয়াৰ বাহিৰেও বেণা, গেজেৰা, বিবি, জোনবিবি, খুৰীয়া, কজীয়া, গামখাক, খাক, সোণৰ হাৰ, ডুগডুগী লোকাপাৰ, শিলিখামণি আদি অসমীয়া অলঙ্কাৰ বুলি ঐতিহ্য বহন কৰা বিবিধ অলঙ্কাৰ আহোমসকলেই প্ৰচলন কৰে। কিংখাপ, মেজাঙ্কৰী, পাট আৰু মুগাৰ কাপোৰৰ প্ৰচলন আহোম বজা আৰু ডা-ডাঙৰীয়াসকলৰ পৃষ্ঠপোষকতাত হৈছিল। অসমীয়া পুৰুষ জিবোতাৰ মাজত ভাগে ভাগে প্ৰচলন থকা ববক্যোপাৰ।  
(৫৫ পিঠিত চাওক)

### অসমৰ স্থাপত্য

(৩০ পিঠিৰ পিছৰ পৰা)

ক্ষেত্ৰ আছিল। এই মিলনৰ যথেষ্ট বিশ্লেষণ আৰু অধ্যয়ন হবলৈ এতিয়াও বাকী যদিও মুমলিগড়ৰ গুপ্তাৱশেষত থকা দক্ষিণ-পূৱ এছিয়াৰ প্ৰভাৱ বা গড়গাওঁৰ কাৰেঙত থকা ইন্দোনেচীয়া স্থাপত্যৰ প্ৰভাৱ উক্ত মিলনৰ চাক্ষুস প্ৰমাণ। সম্ভৱতঃ বংপুৰৰ ভয় কাৰুৱা দল আৰু হাজোৰ হয়গ্ৰীৱ-মাধৱ মন্দিৰ প্ৰাচীৰ্ণত থকা ফকুৱা দলৰ স্থাপত্যতো এই সন্মতৰ ওৰ বিচ্যাত সহায় কৰিক।

[এই প্ৰবন্ধ যুগত কেৰেতে লিখকে অসম ৰাজ্যিক পুৰাতত্ত্ব আৰু সাংগ্ৰহালয় বিভাগৰ কামৰ মাজেৰে সংগ্ৰহ কৰা তথ্যপাতি আৰু অভিজ্ঞতাৰ মুক্ত ব্যৱহাৰ কৰিছে]

শ্ৰীতবেশ চন্দ্ৰ বৰুৱা

### নাগৰিকৰ মূলভূত অধিকাৰ :

#### এটা চমু মূল্যায়ন

'Thirty-Five Years with Freedom of Speech'—এই শিতানত ১৯৫২ চনত কলোমিয়া বিশ্ববিদ্যালয়ত বক্তৃতা দিওঁতে Zechariah Chafee, Jr. এ কৈছিল—“Although freedom cannot be maintained by expositions alone, in the end, they furnish the main strength of liberty. A people gets sooner or later as much freedom as it wants. This want is partly created by prophets on or off the bench, but partly by constant discussion from plain citizens like us. The best safeguard against inroads on freedom of speech has in the ferment in the thoughts of the young and of those who will not let them selves grow old.”

এই পঁচিশ বছৰে আমাৰ স্বাধীনতা সমিতিষ্ট মূলভূত স্বাধীনতা বা অধিকাৰসমূহে এই স্বাধীনতা বন্ধাৰ ক্ষেত্ৰত কি বৰঙনি যোগাইছে, সেই বিষয়ে বিশদ আলোচনাই এই অধিকাৰসমূহৰ প্ৰতি সচেতনতা সৃষ্টি কৰাত বিশেষভাবে সহায়ক হব পাৰে।

নাগৰিকৰ অধিকাৰসমূহক দুটা ভাগত ভগাব পাৰি—ৰাজনৈতিক আৰু মৌলিক। ভোটাধিকাৰ, শাসন যন্ত্ৰ প্ৰতিষ্ঠাত অংশ গ্ৰহণ কৰাৰ অধিকাৰ, ৰাষ্ট্ৰীয় সকলো বিষয়-বাবৰ বাবে সন্মানে প্ৰতিযোগিতা কৰাৰ আৰু দখল কৰাৰ অধিকাৰ—এই অধিকাৰসমূহ ৰাজনৈতিক অধিকাৰৰ ভিতৰত পৰে।

“মৌলিক (মূলভূত) অধিকাৰ বা “মৌলিক স্বত্ব” কথাটোৰ ব্যাখ্যা কৰা সহজ নহয়। ব্যক্তি, সমষ্টি, সমাজ আৰু ৰাষ্ট্ৰ—এই আটাইকেইটাৰ পাবস্বপিক জটিল সম্পৰ্কসমূহ যিবিলাক স্বত্বই

নিয়ন্ত্ৰিত কৰে, তাৰে সংক্ষিপ্ত পৰিভাষা হ'ল—“মৌলিক অধিকাৰ” বা “মৌলিক স্বাধীনতা”। এই অধিকাৰসমূহক মানৱীয় অধিকাৰ বুলিও বৰ্ণনা পাৰি। আমাৰ সংবিধানত সন্নিৱিষ্ট “মৌলিক বা মূলভূত অধিকাৰ”সমূহ এনে ধৰণৰ অধিকাৰ— যাক বাষ্ট্ৰই নাগৰিকৰ হাতত পৰা কাৰ্চি নিব নোৱাৰে। বাক-স্বাধীনতা, ব্যক্তি স্বাধীনতা, ধৰ্মাচৰণৰ স্বাধীনতা, বৃত্তি স্বাধীনতা আদি স্বাধীনতাসমূহ এই মূলভূত অধিকাৰৰ পৰ্যায়ত পৰে। এই স্বাধীনতাসমূহ সংৰক্ষণৰ উপায় কেবাবিধৰো হব পাৰে। প্ৰাচীন বৃত্তি, ঐতিহ্য, জনমত, এই সম্পৰ্কীয় বিশেষ-বিধি আৰু সাংবিধানিক নিৰ্দেশ—এই আটাইকেইটাই এই-বিলাক স্বাধীনতা সংৰক্ষণৰ বাটত অবিহণা যোগায়। এইবিলাক উপায়েৰে যদি এই মৌলিক স্বাধীনতাসমূহ প্ৰতিষ্ঠা কৰিব নোৱাৰি, তেন্তে বাইজৰ হাতত একমাত্ৰ অস্ত্ৰ থাকে বিপ্লৱ।

আমাৰ সংবিধানত এই মূলভূত অধিকাৰসমূহক স্বীকৃতি দিয়া হৈছে। সংবিধানত তৃতীয় অধ্যায়ত বিয়য়-বস্ত্ৰ হ'ল মৌলিক অধিকাৰ। ইয়াৰে ১৩ অহুচ্ছেদত কোৱা হৈছে যে পূৰ্বৰে পৰা গ্ৰাচিলিত অথবা জৰিয়তে বাষ্ট্ৰই প্ৰণয়ন কৰা কোনো আইনে যদি তৃতীয় অধ্যায়ত সন্নিৱিষ্ট সি কোনো মৌলিক অধিকাৰৰ পৰিপন্থী হয়, তেন্তে সেই আইন void বা অচল হব। ইয়াত ‘আইন’ শব্দটো ব্যাপক অৰ্থত ব্যৱহাৰ কৰা হৈছে। আইনৰ মৰ্যাদা পোৱা লোকচাৰো আইনৰ সাজাত পৰে। ১৪ অহুচ্ছেদৰ পৰা সদ্য সন্নিৱিষ্ট ৩১ (গ) (31c)

অহুচ্ছেদলৈকে মৌলিক অধিকাৰসমূহৰ সংজ্ঞা দিয়া হৈছে। ইয়াৰ পাছৰ ৩২ অহুচ্ছেদত আৰু এটা অতি বহুমুখীয়া মৌলিক অধিকাৰ সন্নিৱিষ্ট কৰা হৈছে। সেইটো হ'ল, প্ৰত্যেক নাগৰিককে তেওঁৰ মৌলিক অধিকাৰ সমূহ বৰলং কৰাৰ বাবে চূপ্ৰীম কোৰ্টৰ কাম চাৰ্চাৰ পৰাৰ এটা গেৰেণ্টি guarantee; আৰু চূপ্ৰীম কোৰ্টক ক্ষমতা দিয়া হৈছে—এই মৌলিক অধিকাৰসমূহ বৰলং কৰিবৰ অৰ্থে বাষ্ট্ৰৰ যি কোনো অঙ্গৰ ওপৰতে সমুচিত নিৰ্দেশ বা অহুজা দিয়াৰ। এই ক্ষমতাৰ ভিতৰত ইংলণ্ডত প্ৰচলিত Habeas Corpus, Mandamus, Certiorari, Quo-warranto অথবা তদসদৃশ বোট বা অহুজা দিয়াৰ ক্ষমতাও অহুভুক্ত। সংবিধানৰ ২২৬ অহুচ্ছেদত হাইকোৰ্টক তদুপৰ ক্ষমতা দিছে।

আদালতৰ জৰিয়তে মৌলিক অধিকাৰসমূহ বৰলং কৰাৰ এই যি অধিকাৰ দিয়া হৈছে—(চূপ্ৰীম কোৰ্টলৈ ৩২ অহুচ্ছেদ মতে দাখল কৰি পৰাটোও এটা মৌলিক অধিকাৰ) সেই অধিকাৰ যে আমাৰ সংবিধানত অতি বহুমুখীয়া অৱশ্যই সেই বিষয়ে সন্দেহ নাই। কিন্তু এই মৌলিক অধিকাৰসমূহৰ অন্তৰ্গত যি আদৰ্শ অহুপ্ৰেৰণা আছে, যি আদৰ্শই সংবিধানৰ বটোতা সকলকো নিশ্চয় অহুপ্ৰাণিত কৰিছিল—সেই আদৰ্শই যদি আমাৰ নাগৰিক আৰু নাগৰিকসকলৰ প্ৰতিনিধিৰে সৈতে গঠিত সংসদ বা বিধান সভাসমূহকো অহুপ্ৰাণিত নকৰে, তেন্তে কেৱল চূপ্ৰীম কোৰ্ট আৰু হাইকোৰ্ট গুৰু চাৰ্চাৰ

পৰা অধিকাৰেই মৌলিক স্বাধীনতাসমূহ প্ৰতিষ্ঠা কৰাৰ বাবে যথেষ্ট নহয়। প্ৰথম কথা হ'ল চূপ্ৰীম কোৰ্ট বা হাইকোৰ্টলৈ যোৱাটো যথ আৰু সময়-সাপেক্ষ—সৰ্বসাধাৰণৰ আয়ত্বৰ বাহিৰত। দ্বিতীয়তে আদালতলৈ গলেই যে আপুনি প্ৰতিক্ৰমণৰ বাবে তাকো কোনো ন-দি কৰ নোৱাৰে। বহুমুখিৰ বহু মতৰ দৰে জজছেদে মতভেদ। বহুত সময়ত আমি ভাল বুলি ভবা গোচৰো বেয়া হয় আৰু বেয়া বুলি ভবা গোচৰো ভাল হয়। তদুপৰি আদালত আইনৰ শেষ কথা বুলি কোনো বস্তু নাই। আজি দিয়া এটা বায় কালি উজ ন্যায়াধায়কলৈ নাকচ কৰা বা তাকে বেলেগ ধৰণে ব্যাখ্যা কৰা দৃষ্টান্ত বিলস নহয়। সেইবধি মৌলিক স্বাধীনতাৰ সপক্ষে এই ঐতিহ্য আৰু প্ৰৱল জনমতহে নাগৰিকৰ প্ৰকৃত বক্ষাকৰণ। উদাহৰণ স্বৰূপে ইংলণ্ড আৰু আমেৰিকালৈ আহুঞ্জিয়াৰ পাৰি। ইংলণ্ডত সংবিধান অলিখিত; তাত কোনো মৌলিক অধিকাৰ সংবিধান স্বীকৃত নহয় আৰু ইয়াক পালিয়ামেণ্টেট বিপক্ষে বৰলং কৰাৰ ক্ষমতা সৰ্বোচ্চ আদালতৰো নাই। বৃটিছ পালিয়ামেণ্টেট সাৰ্বভৌম। কোনো কোনোৱে কোৱাৰ দৰে পুৰুষক তিবোতা কৰাৰ বাহিৰে বৃটিছ পালিয়ামেণ্টেট যিকোনো ধৰণৰ আইনৰ প্ৰণয়ন কৰিব পাৰে। অথচ যুদ্ধৰ জৰুৰীকালীন অৱস্থাৰ বাহিৰে বৃটিছ পালিয়ামেণ্টেট নিজৰ সাৰ্বভৌমত্ব প্ৰতিষ্ঠা কৰাৰ কাৰণে পৰা আজিলৈকে এনে এখন আইনে প্ৰণয়ন কৰা নাই, যাব ধৰা বৃটিছ নাগৰিকৰ মৌলিক অধিকাৰসমূহ অস্বীকৃতৰূপে খৰ

কৰাৰ অভিযোগ উঠিছে। বাজ্ঞশক্তিৰ বিৰুদ্ধে নাগৰিকৰ স্বাধীনতা বলবৎ কৰাৰ বিৰোধ অহু সংবিধানৰ আৰম্ভ দিছে—Habeas corpus, mandamus আদি এইবোৰ বৃটিছ জজসকলেই আৱিষ্কাৰ কৰিছিল কেবা শতিকাৰ আগতে। আৰু তাকে আমি ধাৰ কৰিছোঁ। তাত এই বোৰ সম্ভৱ গৈছে বা হৈছিল এই কাৰণে যে এই স্বাধীনতাৰ আদৰ্শ প্ৰতি নিৰ্ধাৰনমূহ বৃটিছ নাগৰিকৰ মজাগত—থাৰো পৰা ধাৰ কৰা নাই। ইয়াৰ মান্যনা ব্যতিক্ৰমে তাৰ জনমতে সন্থ নকৰে। বাজ্ঞশক্তিৰ বিৰুদ্ধে থিয় দি বৃটিছ নাগৰিকে ‘নেয়াৰ কাটাৰ’ পৰসমূহ আদায় কৰিছিল সাত শতিকাৰ আগতে—১২১৫ চনত।

আমহাতে বৃক্তবাষ্ট্ৰৰ সংবিধানলৈ প্ৰথম লিখিত সংবিধান, য'ত চূপ্ৰীম কোৰ্টক ক্ষমতা দিয়া হৈছিল— অসাংবিধানিক আইন নাকচ কৰাৰ। ইয়াৰ গুৰিতে আছিল অতীতৰ অভিজ্ঞতাৰ পৰা পালিয়ামেণ্টেট প্ৰতি অবিশ্বাস। আমাৰ মৌলিক অধিকাৰসমূহৰ আদৰ্শও আমেৰিকাৰ ‘বিল অব ৰাইটচ’ৰ পৰাই লোৱা। তাৰ সংবিধানত প্ৰথমতে আছিল মাত্ৰ পাঁচোটা অধিকাৰ—এই অধিকাৰকেইটা হাইকৈ ব্যক্তি স্বাধীনতা আৰু ধৰ্ম নিৰপেক্ষতাৰ বোবা। তাৰ পিছত ইয়াৰ কেবাটাও সংশোধন হ'ল; তাৰে ভিতৰত আটাইতকৈ গুৰুত্বপূৰ্ণ সংশোধন হ'ল ত্ৰয়োদশ, চতুৰ্দশ আৰু পঞ্চদশ সংশোধন— যাক ‘চিৰিল ৱাৰ আম্মাণ্ডমেণ্ট’ বোলা হয়। আমেৰিকাৰ চিৰিল ৱাৰৰ পিছত যেতিয়া নিশ্চেষ্ট সকলক দাসত্বৰ পৰা মুক্ত কৰি স্বাধীনতা দিয়া হয়, তাৰে সমসাময়িকভাবে এই সংশোধনী

সমূহ যুক্তরাষ্ট্রৰ সংবিধানত সন্নিবিষ্ট কৰা হয়। আব্রাহাম লিংকন আদি মনিষীসকলৰ আদৰ্শ-প্ৰানোদিত এই সংশোধনীসমূহৰ উদ্দেশ্য আছিল—দাসত্ব শিকলিৰ পৰা সদায়মুক্ত কৃষ্ণাঙ্গ নিগ্ৰো-সকলক শ্বেতাঙ্গ উপনিবেশিকসকলে সৈতে সমপৰ্যায়ৰ বাজনেতিক আৰু মৌলিক অধিকাৰ দিয়া। এই উদ্দেশ্যেই চতুৰ্দশ সংশোধনীত নাগৰিকতাৰ সংজ্ঞা দিয়া হয় আৰু বাষ্ট্ৰসমূহক এইবুলি সাংবিধানিক নিৰ্দেশ দিয়া হয় যে যুক্তরাষ্ট্রৰ কোনো ষ্টেটে (বাষ্ট্ৰই) 'বিল অৱ ৱাইট'ত উল্লিখিত নাগৰিকৰ অধিকাৰসমূহ হ্ৰাস কৰিব নোৱাৰিব; কোনো বাষ্ট্ৰই আইনৰ পদ্ধতি প্ৰয়োগ নকৰাকৈ "(without due process of law" কোনো নাগৰিকক জীৱন, স্বাধীনতা আৰু সা-সম্পত্তিৰ পৰা বঞ্চিত কৰিব নোৱাৰিব। আৰু বাষ্ট্ৰই সকলো নাগৰিককে আইন সমূহৰ সমপৰ্যায়ৰ আশ্ৰয়ৰ ("equal protection of laws") পৰা বঞ্চিত কৰিব নোৱাৰিব।

পিছে যি আদৰ্শৰ অনুপ্ৰেৰণাত এই সংশোধনীসমূহৰ সংবিধানত সন্নিবিষ্ট কৰা হ'ল। সেই আদৰ্শৰ ওপৰত সবহভাগ শ্বেতাঙ্গৰে আন্তৰিক সমৰ্থন নাছিল আৰু বহুতো বাষ্ট্ৰই, বিশেষকৈ দক্ষিণত বাষ্ট্ৰসমূহে 'চিৰিল ৱাৰ' শৈৱ হোৱাৰ পিছতো এই আদৰ্শৰ প্ৰতি দেখেদেখকৈ বিৰোধীতা কৰিছিল। আঞ্জিও নিগ্ৰোবিদেষ কম বেছি পৰিমাণে সেইধৰে বাষ্ট্ৰত চলি আছে। সেইসময়ৰ চূপ্ৰীমকোর্টৰ জজসকলৰা সবহভাগেই

আছিল অতি সংৰক্ষণশীল; অৰ্থচ অগাধ বিধান, যিকোনো সূত্ৰকে যুক্তিৰে, প্ৰতিপন্ন কৰিব পৰা লোক। কাৰ্য্যক্ষেত্ৰত সেইদেখি এই চতুৰ্দশ সংশোধনৰ এনে ধৰণে ব্যাখ্যা কৰা হ'ল, নিগ্ৰো-সকলৰ সংৰক্ষণৰ বাবে কৰা এই সংশোধনসমূহৰ পৰা নিগ্ৰোসকলৰ লাভ একো নহয়; বৰং শ্বেতাঙ্গ-সকলৰ ন্যস্তস্বাৰ্থকেই ই আৰু গজ্জগতীয়া কৰিলে।

উদাহৰণ স্বৰূপে নিগ্ৰোসকলৰ বাবে থকা-মেলা ঘান-বাহনৰ ব্যৱহাৰ, স্কুল কলেজত প্ৰৱেশৰ সুযোগ আদি সকলো ক্ষেত্ৰতে পৃথক ব্যৱস্থা আঞ্জিও চলি আছে। শ্বেতাঙ্গৰ হোটেল বা বেটোৱীত নিগ্ৰোৰ প্ৰৱেশ নিষেধ, সিদিনালৈকে শ্বেতাঙ্গৰ স্কুল কলেজত নিগ্ৰোৰ প্ৰৱেশাধিকাৰ নাছিল। নিগ্ৰোৰ বাবে এই পৃথক ব্যৱস্থাৰ segregation বুলি খ্যাত। ইয়াৰ সমৰ্থনত এই সূত্ৰ উল্লিখিত হ'ল—"পৃথক ব্যৱস্থা, কিন্তু সমান ব্যৱস্থা" (separate but equal protection)। কোৱা হ'ল—এনে পৃথক ব্যৱস্থা বৈধমামূলকো নহয়, অসংবিধানিকো নহয়। পৃথক ব্যৱস্থাৰ বৈধমামূলক আখ্যা দিয়াটো নিগ্ৰো-সকলৰ কল্পনাপ্ৰসূত। তেওঁলোকৰ নিজৰ মানসিক হীনমন্যতাৰেহে পৰিচাৰ্যক। নিগ্ৰোৰ ভোটাধিকাৰ খৰ' কৰিবলৈও কেইটামান সূত্ৰ উলিয়া হ'ল। তাৰে দুটা 'Grand-father clause' আৰু 'White Primary'ৰ কথা উল্লেখ কৰিব পাৰি। ওকসাধামো ষ্টেটত নিয়ম কৰা হ'ল যে ভোটাধিকাৰ পাবলৈ হলে এটা স্বাক্ষৰতাৰ পত্ৰীক (Literary test) পাঠ কৰিব লাগিব আৰু সেই পত্ৰীক হ'ল—সেই বাষ্ট্ৰৰ সংবিধানৰ যি কোনো অমুচ্ছেদ লিখিব আৰু পঢ়িব পৰাৰ পত্ৰীক।

পিছে ১৮৬৬ চনৰ পহিলা জাৰুৱাৰীৰ আগতে যি সকল নাগৰিকৰ বোপা-ককাই যি কোনো বাষ্ট্ৰত আনকি বিদেশী বাষ্ট্ৰতো ভোট দিয়াৰ স্বৰ্থ পাইছিল, সিবিলাকৰ নাতি-পুত্ৰিয়ে এই পত্ৰীকাৰ পৰা বেহাই পাব। সাধাৰণ শ্বেতাঙ্গ নাগৰিকৰ বাবে এনে পত্ৰীকা পাছ কৰা সহজ নহয়—সাধাৰণ নিগ্ৰোৰ এনে পত্ৰীকা পাছ কৰাৰ কথাই হ'লে। ১৮৬৬ চনৰ আগত কোনো নিগ্ৰোৰ কেতা ভোট দিয়াৰ অধিকাৰ পোৱা নাছিল; অৰ্থ শ্বেতাঙ্গ উপনিবেশিকৰ প্ৰায় সকলোৱেই কৰণত নহয় কৰণত ভোটৰ অধিকাৰ পাইছিল। 'Grand father' সূত্ৰৰ বাবে শ্বেতাঙ্গৰ একো ক্ষতি নহ'ল; কিন্তু সবহভাগ নিগ্ৰোকে ভোটাধিকাৰৰ পৰাই বঞ্চিত ক'লে। ১৯১৫ চনত চূপ্ৰীম কোৰ্টে এই আইন অবৈধ বুলি বাতিল কৰিলে। দক্ষিণত বাষ্ট্ৰসমূহত ডিমো-ক্ৰেটিক পাৰ্টিৰ প্ৰাধান্য বেছি। এই পাৰ্টিৰ সংবিধানত সিদিনালৈকে এটা নিবন্ধ আছিল যে পাৰ্টিৰ প্ৰাৰ্থী নিৰ্বাচনৰ বাবে লোৱা প্ৰাৰ্থিক ভোটত কোনো নিগ্ৰোৰ অংশ গ্ৰহণ কৰিব নোৱাৰিব। ডিমো-ক্ৰেটিক পাৰ্টি বাষ্ট্ৰ নহয়—চেৰকাৰী জুৰ্জাৰ্ণ। কাজেই চতুৰ্দশ সংশোধনীৰ বাণা নিষেধ ইয়াৰ ওপৰত নাখাটে। এই প্ৰথাই দক্ষিণত ষ্টেটসমূহত নিগ্ৰোবিলাকক প্ৰকৃত ভোটাধিকাৰৰ পৰা কাৰ্য্যক্ষেত্ৰত বিনষ্ট কৰি পেলালে। Grand father clause অনাকপত—যেনে সম্পত্তিত বা সাক্ষিক পত্ৰীকা আন কিছুমান ষ্টেটত বহুদিনলৈ আছিল।

আনহাতে ব্যক্তি স্বাধীনতা আৰু সম্পত্তি স্বাধীনতাৰ ভিতৰত চুক্তি সম্পাদনৰ স্বাধীনতাও পৰে বুলি আমেৰিকাৰ চূপ্ৰীম কোৰ্টে বায় দিলে। তাৰ ফলস্বৰূপে প্ৰমিকসকলৰ বাবে কৰা সকলো আইন, যেনে—ন্যূনতম শ্বানচ (minimum wage), শ্ৰমৰ সময় নিৰ্দ্ধাৰণ আদি আইন অসংবিধানিক বুলি ঘোষণা কৰা হ'ল; কিয়নো এই প্ৰমিকসকলৰ শ্ৰম বেচা স্বাধীনতা আৰু মালিকসকলৰ শ্ৰম কিনা স্বাধীনতা খৰ' কৰে। আকৌ কোৰা; হ'ল—আমেৰিকাৰ বিৰাটিকাৰ মনোপনী বাৰসায়ী কৰ্প'ৰেশ্বনসমূহো ব্যক্তি আৰু ব্যক্তি স্বাধীনতাৰ অধিকাৰী। সেইদেখি আইন কৰি এনে কৰ্প'ৰেশ্বনৰ স্বাধীনতা খৰ' কৰিব নোৱাৰিব। এইধৰে চতুৰ্দশ সংশোধনী হৈ পলি ন্যস্ত-স্বাৰ্থৰ বুনিয়াদ। অৱশেষত ১৯৩০ চনমানৰ পৰা যুক্তরাষ্ট্ৰত চূপ্ৰীম কোৰ্ট প্ৰগতিশীল হৈ আহিছে। প্ৰমিকসকলৰ বিপক্ষে দিয়া কেবাটাও বায় ইতিমধ্যে চূপ্ৰীম কোৰ্টে নাকচ কৰিলে।

সেইদেখিয়েই কৈছে যে কেৱল সাংবিধানিক গেবেটি আৰু আদালতে মৌলিক অধিকাৰ বলবৎ কৰাৰ ক্ষমতাই মৌলিক অধিকাৰ সং-বক্ষণৰ বাবে যথেষ্ট নহয়। বিশেষকৈ যদি জজসকলৰ এই আদৰ্শসমূহৰ প্ৰতি মজ্জাগত প্ৰজ্ঞা নাথাকে।

ভাৰতীয় সংবিধানৰ তৃতীয় অধ্যায়ৰ ১৪, ১৫, ১৯, ২১, ২২ আৰু ৩১ অমুচ্ছেদৰ অমু-প্ৰেৰণা হ'ল যুক্তরাষ্ট্ৰ-সংবিধানৰ চতুৰ্দশ সংশোধনী। পিছে তাৰ অম্পষ্ট "due process clause"ৰ ঠাইত আনৰ সাংবিধানত ইয়াৰ

পরিধি স্পষ্টীকরণ कविवर प्रयास कवा हैछे। मुज्जाव्त्रे संविधानर एहै "due process clause" त्तोरैहै आटाइतुकै विरुक्त आक इयार परिधि ओसोम। इयार ऊहते मुज्जाव्त्रे चूप्रीम कोर्टक ई एटा "Super-Parliament" त्त परिणत कविछे। आमार चूप्रीम कोर्टक कनता सेई तुलनात अति कमा। तथापि इयाते एने एटा अतिवोग आञ्जिकालि बाहिरत आक संसदर मञ्जियाते धुवाई कनित हबल धनिछे। मोलिक अहिकारसमूहर भित्तत अति-मौलिक अहिकार हल बाटि धकार अहिकार। संविधानर २१ अगुच्छेदर निरुद्ध तल—कानो वाञ्जिक ज्जीरन आक शारीरिक स्वाधिनतार पशु आइनिदिक पञ्जित वाञ्जिके वञ्जित कविर नोरारिब। एहै आइन शब्दर अर्थ ई हल संविधानसमात आइन।

२१ अगुच्छेदर परिपुनक २२ अगुच्छेद। इयार प्रथम दफात कोरार हैछे ये ग्रेण्टारव कावसमूह यथाशीघ्र नञ्जेनारुकै कानो वाञ्जिके वाव्त्रे अरुद्ध करि बाबिब नोरारिब आक ग्रेण्टार कवा वाञ्जिकनक निजवर पञ्चदशते आइनज्जीवरी उपदेण आक सहाय शोरार अहिकारर पशु वञ्जित कविर नोरारिब। नञ्जेन कोज्जवारी दणुविधि आइनर ५० धाराते कोरार हैछे ये कानो वाञ्जिक ग्रेण्टार कविले तेतुं ग्रेण्टारव सम्पूर्ण कावसमूह तेतियाई जनार लागिब। संविधान प्रणयनर परिचिष वचवर पिछते पुलिछे एहै विधान हेलारते उद्ध करि आरिछे आक सेईते सञ्चर हैछे एहै कारणे ये

केरल सारावण नागरिकसकलेई नहय, ईनील सहासमूह आक मेञ्जिस्टेड आरिये एहै आइनर सम्पर्के अतिराओ सञ्जण आक सष्टम होरार नाई। आमार Law Report विनाकत एतियालके एहै विषयर तिमिटा नञ्जीबहे पोराः यार। तारे छुटा छःचिगेसिष्ट नेता मञ्जिमयारे कवा पोचर—एटा पञ्जार हाईकोर्ट, यानते आमार चूप्रीम कोर्टत। आटाइकेहैटा पोचवते कारण नञ्जेनारुकै ग्रेण्टार कवा वुलि ग्रेण्टार नापच कवा हैछिल। आन देशत पुलिछे प्रामाणिक प्रमाण संग्रह करि तार पाठत ग्रेण्टार करे; आमार देशत ग्रेण्टार करि पाठत प्रमाण विचारै।

२२ अगुच्छेदर द्वितीय दफार निर्देण हल ये ग्रेण्टार कवार परिचिष यन्तार शितवते वन्दोज्जनक निरुद्धत मेञ्जिस्टेडर एचवत हाञ्जि करि लागिब आक इयार पिछत मेञ्जिस्टेडर विना छकुसे आटिक करि बाबिब नोरारिब। एहैसवे हाञ्जिब कवा समयत यदि पुलिछे ग्रेण्टारव स्रष्ट बावण दर्शार नोरारो तेते वन्दोज्जनक मुक्ति दिया उचित। किन्तु साधारणते उकीलसकले केरल ज्जामिनरि दारी कले; आक उकील धरिब वा ज्जामिनरि नोरारो। वन्दोबोव जेक हाजोतते पति थाकिब लागे।

एहै अगुच्छेदर बाकीकेहैटा दफा तल—निवारक-निरोध (Preventive detention) सम्पर्के। प्रथम महायुद्धर आगत भावतर्बधत State Prisoner Act आछिल राजवन्दीसकलर कावने। प्रथम महायुद्धर पिछत धाईके सञ्जसवार्वा आप्पेलन दान ववार उच्छेरावे ज्ज वणलट

(Justice Rawlatt) क निमयण करि अना हय पवारनर्षर बावे। तेतुं प्रणयन कवा तथाकथित वणलट आइने—थाक आमि 'Black Act' वा 'Lawless law' आदि आथा दिछिलो—विना विचारै आटिक कवा कनता चवकारक अर्पण करे। एहै वणलट आइनर विपके देशवापी आप्पेलन हल आक तारे परिणति शक्यके जालिरानावागव हताकाओ आक गान्धीजीव नेतुवत स्वाधिनता संग्रामव सृचना। महायुद्धर समयत 'डिफेन्स अर इन्डिया' (भावत वका) आइनर कथा सुकीया, एने आइनर प्रणयन वूटेइनर दवे गणतान्त्रिक देशते युक्कालीन ज्जकरी अरुन्धत कवा हय; किन्तु शान्तिव समयत विना विचारै आटिक कवा प्रथा कानो गणतान्त्रिक देशे समर्थनयोगा वुलि नाभावे।

आमार स्वाधिनता लात हल देश-विभाजनर जवियते, नृशंस साम्प्रदायिक गणयुद्ध कवाल-छायत। एक समयते आन आन सञ्जसवारी शक्तिओ जाग्रत है उठिल। गतिके आमार शनकगर्हासकल त्र्यत हय आक वृत्तिष गरुणमेटे आरिक्कार कवा एहैपात अञ्जके किछु बहन सानि वारगारवत लगाले। सना बहनयिनि एये ये निवारक-निरोधर बावे विना विचारै आटिक कवासकल ग्रेण्टार कवार कावण निर्दिष्ट समयत भित्तत जनार लागिब, सेई कावणसमूहर विपके आटिक वन्दोज्जेन कावण दर्शार पाबिब आक सेई कावणसमूह एथन उपदेष्टा समितिब आगत उपलब्ध पित कविब लागिब—परीक्षार बावे। समितिब सञ्जसकलर हाईकोर्टा ज्ज हव पवा

योग्यातु थाकिब लागिब (बाव अर्थ आमार इयात मात्र दह वचवर ओकालती वा दह वचर विचारपतिब अतिज्जात।) एहै समितिये यदि एवि दिवले कय, तेते वन्दोज्जनक चवकारे मुक्ति दिवले बाधा। एहै सकलो पञ्जतिब बावे एटा समयर तालिकाओ निरुद्ध कवा हल। स्वाधिनतार लगे लगे सकलो प्रदेशेई केन्द्रीय चवकारव पवारनर्षमते प्रादेशिक भित्ति एने धवणर Maintenance of Public Order Act प्रणयन कविले। ई १९४८-५० चनर संविधान प्रणयनर आगव पर्वर कथा।

आमार संविधान विलखनर खचवत "Preventive Detention" अर वारुन्धा नाछिल। Constituent Assembly चलि थाकाते सञ्चरतः चर्चाब पेटेल २२ अगुच्छेदर तृतीय दफार पवा बाकीथिमि दफा ओपबोज्ज Maintenance of Public Order आइनसमूहर आरिबे एटा संशोधनी दाञ्जि धवे। केवाञ्जेनो कांग्रेसी सदस्यई सदमत इयार तीत्र प्रतिवाद कःछिल। सेई समयत नेहेक, पेटेल, आधेदकार आरिये आवास दिछिल ये एहै कनताब अपवारवार कवा नहव, विरोधी दलब विपके आक राजनैतिक कावणत इयार अपप्रयोग कवा नहव। एहै आवासर भित्ति आक बाङ्गिय नेतासकलर ओपवत आन्धा बाधि कनष्टिटेरेट एचेधनीये एहै दफाते ग्रहण कविले। तार पिछत १९५० चनत निवारक-निरोध आइन प्रणयन कवा हय अथाही आइन विचापे। इयार प्रथम माणर बाहिल एवह, तार पिछत हल तिमि वचर

আৰু তিনি বছৰে ইয়াৰ ম্যাদ বঢ়াই যোৱা হ'ল। ১৯৬৯ চনত কংগ্ৰেছ দলৰ বিৰাট বিভাজনৰ পিছত ইন্দিৰা-কংগ্ৰেছ সংখ্যালঘু হ'ল আৰু কমিউনিষ্ট দল দুটাৰ সমর্থন নাপাব বুলি ভাবি এই আইনৰ ম্যাদ উল্কলিবলৈ দিয়া হ'ল ১৯৬৯ চনৰ ৩১ ডিচেম্বৰ তাৰিখে। ১৯৭১ চনৰ পিছত কংগ্ৰেছে বিপুল সংখ্যাধিক্য পোৱাৰ পিছত 'Maintenance of Internal Security Act'—অৰ্থাৎ MISA নামেৰে প্ৰসিদ্ধ নতুন আইন এখন স্থায়ী ভাবে প্ৰণয়ন কৰা হ'ল। এতিয়াৰ জৰুৰীকালীন অৱস্থাৰ অজুহাতত আৰু প্ৰেচি-



ডেলিয়েল প্ৰ'ফ্ৰেশনৰ (বাষ্ট্ৰপতিৰ ঘোষণা) ছত্ৰ-চায়াত তৎপৰকথিত বিদেশী মুক্তা আৰু বিদেশী বস্তুৰ আগ্ৰাণক আটক কৰিবলৈ বিশেষ আইন এখনো সম্প্ৰতি প্ৰণয়ন কৰা হৈছে। এই আইনৰ সহায়ত আটক কৰা সকলৰ প্ৰেণ্ডাৰ সাংবিধানিক বৈধতা সম্পৰ্কে হাইকোৰ্ট আৰু চূৰ্ণীম কোৰ্টে বিচাৰ কৰিব পৰা ক্ষমতাও স্থগিত বখা হৈছে। এই আইনৰ বৈধতা সম্পৰ্কে চূৰ্ণীম কোৰ্টত এতিয়াও স্তানী চলি আছে।

[ অহা সংখ্যালৈ ]

( ৪৪ পিঠিব পিছৰ পৰা )

ধনীয়া কাপোৰ, চেলেং, চাৰু, এৰীয়া, পাট আদিৰ চাদৰ, শ্লাম গামোচা, উকা গামোচা, টঙালী, চুৰিয়া, তিয়নি গামোচা আদি আহোম যুগত ব্যৱহাৰ হোৱাৰ উদাহৰণ বুজায় দিয়ে। আহোম যুগতেই নানা ধৰণৰ খেল-ধেমালি, যেনে—শেন যুঁজ, কুকুৰা যুঁজ, কনী যুঁজ, খোৰা দৌৰ, মহ যুঁজ, হাতী যুঁজ আদিৰ প্ৰচলন হয়। বজা আৰু ডা-ডাঙবীয়াসকলৰ বং-ধেমালি চোৱাৰ সুবিধাৰ কাৰণে বংঘৰ আদি নিৰ্মাণ কৰা হয়। হাতী এটা মূল্যবান সম্পদ সেই কথা আহোম যুগতে গণ্য কৰা হয়। অসমত ব্যাপক ভাবে ছুৰ্ণী পূজাৰ প্ৰচলন আহোম বজাৰ দিনতেই হয়। পূজাত ম'হ ছাগলী আদিৰ বাহিৰে মানুহ বলি দিহাৰ প্ৰথাও প্ৰচলন হয়। ইয়াৰ বাহিৰেও বাজাত নাশা দৌল, দেৱালয় নিৰ্মাণ কৰি অসমত আগতে নথকা বহুত উৎসৱ আৰু পূজা-পাৰ্বনৰ প্ৰচলন কৰে। অসমৰ হাডে-চিমকুৰে সোমাই থকা বিচ উৎসৱক আহোম বজাই জাতীয় উৎসৱ ৰূপে স্বীকৃতি দিয়ে।

ড° বিৰিজি কুমাৰ বৰুৱাই উল্লেখ কৰিছে— "অসমীয়া সংস্কৃতি শৃগভীৰ সমুদ্ৰ। নানা জাতি আৰু উপজাতিৰে ভাৱ-চিন্তা, নীতি নিয়মৰ সৌহৰ্দে ই গঢ়ি উঠিছে।" অসমীয়া ভাষা আৰু সংস্কৃতিৰ লগত ইচলামীয় প্ৰভাৱ মন কৰিবলগীয়া। অজান ফকিৰে বচনা কৰা জিকিৰৰ লগত বৈষ্ণৱ যুগৰ গীত পদৰ ভাৱ-ভাষা আদি লক্ষ্য কৰিবলগীয়া। হয়তো ইচলাম ধৰ্মৰ ভাবধাৰাৰ লগত বৈষ্ণৱ ধৰ্মৰ মিল থকাৰ কাৰণেই অসমত ইচলাম ধৰ্মই প্ৰসাৰতা লাভ কৰিব সুবিধা হৈছিল। চাম্পসাইব দেৱে মুছলমান লোক শ্ৰীশঙ্কৰদেৱৰ শিষ্য হোৱাটোৱেই হিন্দু

আৰু মুছলমানৰ মাজত সদ-ভাৱ থকাৰে সূচনা কৰে। অসমৰ নানা ঠাইত থকা মজলিৰ আদিয়ে অসমত ইচলামীয় কাৰুকাৰ্য প্ৰচলনত ইন্ধন যোগাইছিল। অসমত এতিয়াও প্ৰচলন হৈ থকা গজল, ভাতিয়ালী নুবৰ গীত, সাধোদ, তৰলা, ভাসুৰা, চেতাৰ প্ৰভৃতি মুছলমানসকলে অসমত সৰবৰহী কৰি তোলে। চিত্ৰাঙ্কণ বিদ্যাতে মুছলমানসকলে যথেষ্ট বৰঙণি যোগায়। বজা শিৱসিংহৰ দিনত অঁকা হস্তবীৰ্য্যপাৰ্ৱ পুথিৰ চিত্ৰসমূহ দুজন মুছলমান শিল্পীয়ে অঁকা। ইয়াৰ বাহিৰেও সাজ পোচাকত আৰু আ-অল-ছাবত—বিশেষকৈ মিনা কৰা কাম, কাপোৰত বেজিৰ কাম আৰু দৰ্জি শ্ৰেণীৰ প্ৰচলন হয় মুছলমানসকলৰ প্ৰভাৱতহে। কমাল, আইনা আতব, পিকুদানি, হোকা আদিও মুছলমান সকলৰ দান। অসমৰ মানুহৰ মাজত পোলাও, কোৰ্মা, কোপ্ৰা, আচাৰ, খিচুৰি আদি আৰ্হাৰ্য বস্তু, গোলাপ, হাচনাহানা আদি শৃগন্ধি ফুলৰ গছ আৰু লিখা-মেলা কৰিবৰ কাৰণে কাগজৰ পুচলন মুছলমানসকলৰ অমুপ্ৰহতে হয়।

এইদৰে প্ৰাচীন কালৰ পৰা বিভিন্ন যুগত বিভিন্ন ধৰণে অসমীয়া ভাষা আৰু সংস্কৃতিত নানাজনে নানাধৰণেৰে বৰঙণি যোগাই এতিয়াও এই অৱস্থাত উপনীত হৈছে। আধুনিক যুগৰ আৱন্তৰ লগে লগে পাশ্চাত্য প্ৰভাৱে অসম তথা ভাৰতত যি প্ৰভাৱ বিস্তাৰ কৰিছে সেয়াও সুস্পষ্ট। মূলতঃ "অসমীয়া সংস্কৃতি ঘাইকৈ আৰ্য্য সংস্কৃতিৰ ওপৰতে কেন্দ্ৰ কৰি গঢ় লৈছে" আৰু বিভিন্ন যুগে ভিন্-ভিন্, সমস্ত ইয়াৰ নানা ধৰণেৰে বৰঙণি যোগাই পৰিশুষ্ঠ সাধনত সহায় কৰি আজিৰ এই ৰূপত উপনীত কৰাইছে।

ড° হেমন্ত কুমাৰ শৰ্মা।

## বৈষ্ণৱ যুগত

অসমৰ

## শিক্ষা-ব্যৱস্থা

অসমৰ শৰ্মা, সাহিত্য আৰু সংস্কৃতি  
ক্ষেত্ৰত বৈষ্ণৱ যুগ অসম বুৰঞ্জীৰ এটি গৰিমাম-  
মণ্ডিত সেৱালী অধ্যায়। এই যুগতেই শৰবদেৱ  
মাধৱদেৱ, দামোদৰদেৱ, হৰিদেৱ, ৰামসৰস্বতী,  
অনন্ত কন্দলী, গোপাল আতা, ভট্টদেৱ প্ৰমুখো  
ধৰ্ম প্ৰচাৰক আৰু সাংস্কৃতিকসকলে অসমত  
পৰিভ্ৰাম্যধৰ্ম প্ৰচাৰ কৰিলে, অসমীয়া সমাজৰ  
সংস্কাৰ সাধিলে আৰু গীত-পদ-নাট আদি বচি  
অসমৰ জনগণক সাহিত্য তথা ভক্তি বসেৰে  
মোহিত আৰু পুৰণিকিত কৰি তুলিলে। এনে  
হেন এটি স্বৰ্ণযুগত অসমৰ শিক্ষা-ব্যৱস্থা তথা  
শিক্ষা-নীতি সম্বন্ধীয় অৱস্থানে কেনেকুৱা আছিল  
সেইটো সভাৰতে আমাৰ জানিবলৈ মন যায়।

বৈষ্ণৱ যুগত অৰ্থাৎ পঞ্চদশ শতিকাৰ  
শেষভাগৰ পৰা সপ্তদশ শতিকাৰ শেহলৈকে  
প্ৰচলিত অসমৰ শিক্ষা-ব্যৱস্থাৰ বিষয়ে জানিবলৈ  
হলে চি-ত-পু-দি, বুৰঞ্জী আৰু ৰাজ-বংশাৱলীৰ  
ওচৰ চাপিব লাগিব। বৈষ্ণৱ-পূৰ্ব যুগব্দৰে এই

যুগতো অসমৰ শিক্ষা-ব্যৱস্থা আৰ্য-ধৰ্মীয়কুল  
আছিল। সাংস্কৃতী, কন্দলী, বাণীশ, ভাৰতী  
আদি উপাধিয়ে সংস্কৃত চৰ্চাৰ কথাৰে উচ্চকিয়ায়।  
প্ৰাচীন কালৰ দৰে এই যুগতো শিক্ষাদানৰ  
কাৰণে গুৰু-গৃহ, ছাত্ৰশালা বা টোল আছিল।  
ভালেমান টোল বাইজৰ দানেৰে খোলা হৈছিল।  
এনে শিক্ষাপ্ৰণালীত সংস্কৃত ভাষাৰ মধ্যম  
বেদ, বেদাঙ্গ, শ্ৰুতি, পুৰাণ, কাব্য আদি অধ্যয়ন  
কৰিব লাগিছিল। তদুপৰি ৰাজদৰবাৰ আৰু  
বিশেষকৈ সত্ৰবোৰতো নানান শাস্ত্ৰৰ অধ্যয়ন বা  
চৰ্চা হৈছিল। সেই সময়ত ৰচনকাৰ স্বৰ্ণক্ৰম  
হাজো, শ্ৰীহাটী, দামোদৰ শাম বাসকুন্দি, বহোদী  
বড়পুৰ, শালকোচা, কোচবিহাৰ আদিত ছাত্ৰশালা  
বা টোল আছিল। টোলত ল'ৰাৰ উপৰি  
বয়সিয়াল লোকেও পঢ়িছিল। টোলত নাম-ভৰি  
কাৰ সময়ত গুৰু-নামনি দিয়া লাগিছিল।  
'কথা-গুৰুচৰিত'ত (পৃঃ ২৫) আছে, বুঢ়ীমাক খে-  
ন্তীয়ে অধ্যাপক মহেন্দ্ৰ কন্দলীক 'চাউল এপাটি

টকা এটি আৰু বস্ত্ৰ আগত' দি শঙ্কৰক পঢ়ুওৱাব  
বন্দোৱস্ত কৰিছিল। শিক্ষা বহুদৰে তেনে কোনো  
নিৰ্দিষ্ট দিন নাছিল; 'সজ বাৰ তিথি চাই'  
বিহা আৰম্ভ কৰা হৈছিল।

অধ্যাপকসকল ব্ৰাহ্মণ আছিল আৰু তেওঁ-  
লোকৰ ঘৰ বা বাটৰ কাষতেই টোল আছিল।  
জাতি বৰ্ণ নিৰ্বিশেষে সকলো সম্প্ৰদায়ৰ ছাত্ৰকে  
শিক্ষাদান কৰা হৈছিল। অধ্যাপক ছাত্ৰ শব্দৰে  
বন্দোৱাৰ মতেই কন্দলীৰ, মাথৰে বাতুকাত  
ৰাজেন্দ্ৰ অধ্যাপকৰ, পঢ়িয়া আন্তেয়ে শ্ৰীহাটীৰ  
বাদৰেন্দ্ৰ ভট্টাচাৰ্যৰ আৰু হৰিচৰণে পাটকীয়া  
জয়ৰ অধ্যাপকৰ টোলত পঢ়িছিল। সাধাৰণতে  
ছাত্ৰসকলে গুৰুৰ ঘৰত থাকি পঢ়া-শুনা কৰিছিল।  
তেওঁলোকে টোলৰ ঘৰ-চোতাল সাৰি-মচি-ঢাক  
চিকুনকৈ ৰাখিছিল। টোলবোৰত ব্ৰাহ্মণ-ছাত্ৰই  
সৰহ আছিল আৰু বুদ্ধি-পাৰদৰ্শিতাৰ কাৰণে  
টোলত তেওঁলোকৰ আন ছাত্ৰতকৈ শ্ৰেণী  
আছিল অধিক। গুৰুৰ সাধাৰণতে শ্ৰেণীৰ  
ভিতৰত যোগ্যতম বিবেচিত ছাত্ৰকেহে ওজা ছাত্ৰ  
ৰূপে নিয়োগ কৰিছিল। মহেন্দ্ৰ কন্দলীয়ে  
অধ্যাপক বুলি জানিও শঙ্কৰক 'ওজা ছাত্ৰ'ৰূপে  
নিয়োগ কাৰত ব্ৰাহ্মণ ছাত্ৰবোৰে অসুখ কৰি-  
ছিল যদিও ইয়াত গুৰুৰ উদ্বাৰতাৰ প্ৰমাণ  
পোৱা যায়।

দেশত সংস্কৃত শিক্ষা প্ৰচাৰৰ কাৰণে  
বহুসংখ্যক পুণ্ডৰীকিত কৰিছিল। বিক্রমাসিত্য  
তুলা মহাবাজ নবনাৰায়ণে অকল যে ৰাজ-  
সভাতেই সংস্কৃত পণ্ডিত ৰাখিছিল এনে নহয়,  
প্ৰজাসকলকো সংস্কৃত শিক্ষাবলৈ যত্ন কৰিছিল।

তেওঁ কৈছিল, "দোকানী, চাকৰী, চিপাহী,  
পিয়দা, খোপধাৰা, গৰমলি, ভবাৰি, মহলীয়া,  
সদাগৰ, নট-ভাট সৰেও সংস্কৃত শিক্ষক অমৰ  
ব্যাকৰণ" (ক.গু. পৃঃ ১২২)। ফলত বিভিন্ন  
শ্ৰেণীৰ লোকে সংস্কৃত শিক্ষাৰ সুবিধা পাইছিল।  
এৰাৰ কবিচন্দ্ৰ নামে ভাটদেশৰ এজন পণ্ডিত  
তৰ্ক কৰিবলৈ আহিছিল; কিন্তু বাটত যাকে লগ  
পায় সেয়ে সংস্কৃত উত্তৰ দিয়াত তেওঁ আচৰিত  
হৈ কৈছিল, "দেখ এই ঝানেই পণ্ডিত বৈ"  
(ক. গু. পৃঃ ১২৩)।

টোলবোৰত বিভিন্ন পাঠ্যক্ৰম আছিল  
আৰু সেইমতে পাঠদান কৰা হৈছিল। চতুৰ্দশ,  
চৈধ্য শত্ৰু, অষ্টাদশ পুৰাণ, মহাভাৰত, সাহিত্য,  
চৈধ্য ব্যাকৰণ, ওঠৰ কাব্য, কোষ, তন্ত্ৰ আদি  
পাঠ্যক্ৰমৰ ভিতৰুৱা আছিল। চৰিত পুৰিমাতে  
শঙ্কৰে এইসকলোবোৰ কম দিনৰ ভিতৰতে অধ্যয়ন  
কৰিছিল। মাধৱদেৱে এক বছৰত 'সাত ব্যাকৰণ,  
ভাৰত, পুৰাণ আৰু ভাগৱত' পঢ়িছিল। পুণ্ডি  
শাস্ত্ৰ অধ্যয়ন আৰু জ্ঞান আহৰণৰ প্ৰতি মাধৱৰ  
এনে ধাৰ্টিত আছিল যে সমৰ্থবান লোকে জ্ঞান  
অৰ্জনৰ বাবে বাবানসী, নৱদ্বীপ, মিথিলা আদি  
ভাৰতৰ বিভিন্ন শিক্ষাক্ষেত্ৰলৈ গৈ অধ্যয়ন কৰি-  
ছিল। ৰজা নবনাৰায়ণ আৰু চিলাৰায়ে ৰালা-  
কালত বাণানাসীৰ ব্ৰহ্মানন্দ সন্ন্যাসীৰ অধীনত  
পঢ়াৰ কথা 'দৰং ৰাজবংশাৱলীত এনেদৰে  
বৰ্ণাইছে—

পিতৃৰ চৰণ চুই তাই বন্দিলহু।

পঢ়িবাক লাগি বাবানসীক গৈলহু। ২৩৬

বাৰ্ণকৰ পুৰাণ ক্ৰতি শ্ৰুতি মীমাংসাৰ।

শিকলিস্ত অস্ত শাস্ত্ৰ অধৰ বেদন। ২৬৭  
সম দন দায়্য ভেদ ছায় নীতি যত।  
জ্যোতিৰ্ভেদ তৰ্ক-শাস্ত্ৰ শিকে নানামত ॥ ২৬৮  
দেশত সাস্ত্ৰতৰ উপৰি পাঠী ভানাবো চৰা  
হৈছিল আৰু গীত চবনাত এই ভাৱৰ শব্দও  
প্ৰয়োগ হৈছিল।

সভ্যবোৰত উল্লেখিত গ্ৰন্থৰ উপৰি মহা-  
পুৰাণসকলে বচা পদপুথি, কাব্য, গীত-পদ আদি  
চৰ্চা কৰা হৈছিল। সত্ৰত পুথিগত বিজ্ঞা বা  
ধৰ্মকথা প্ৰচাৰ বা গ্ৰহণৰ ক্ষেত্ৰত কোনো জাতি-  
বৰ্ণৰ বিচাৰ কৰা নহৈছিল। সাধাৰণ বা ছনীয়া  
ঘৰৰ ছাত্ৰ বা বয়সিয়াল লোকেও বিজ্ঞা গ্ৰহণ  
কৰিব পাৰিছিল। সত্ৰসমূহ ধৰ্ম-চৰ্চাৰ কেন্দ্ৰ  
খনী হোৱাত আৰু সত্ৰৰ লগত জ্ঞানসাধনৰ মধু  
সদৃশ ঘটাত সকলো জ্ঞেয়ৰ লোকে সহত ধৰ্ম  
চৰ্চা তথা জ্ঞান আহৰণৰ সুবিধা পাইছিল। আৰু  
এই ক্ষেত্ৰত ধৰ্মপ্ৰচাৰক সকলেও সহায় কৰিছিল।  
যেনে, ভৱানীপুৰীয়া গোপাল আতাই ফিলি-  
পেঞ্চিল মোহোৱাকৈয়ে লক্ষণ ওজক একাদশ  
স্কন্ধ ভাগৱত পঢ়ুৱাইছিল। (ক, গু, পৃ: ২৭০)।  
বঢ়া আতাব দৰে আন বয়সিয়াল লোকেও  
পঢ়াব প্ৰতি আগ্ৰহ দেখুৱাইছিল। (ক, গু, পৃ: ১১১)।  
দাউকী গাৱঁৰ বঢ়া-বঢ়ীৰ ঘটনাপৰা জনা যায়  
যে বঢ়ীয়ে বঢ়াক নিতে সত্ৰলৈ হৰিনাম শুনিবলৈ  
পঠায়। সত্ৰৰ পৰা উভতি আহি শুনা নামখিনি  
বঢ়ীৰ আগত ক'ব লাগে। এদিন ক'ব মোৱাৰাত  
বঢ়ীয়ে ভাত নিছিলে। পিছত থাকে সত্ৰৰ  
পৰা শিকি আহি বঢ়ীক শুনাৱাতহে বঢ়ীয়ে  
ভাত দিছিল। (ক, গু, পৃ: ৩৩২)। চন্দ্ৰবী

আইব দৰে ত্ৰিৰাতাই আকৌ গীতাৰ শ্লোকৰ  
অৰ্থ কৈছিল। টোলত শব্দৰ-মাধৱৰ দৰে  
যেনেকৈ চোকা ছাত্ৰ আছিল, তেনেকৈ ঘিলাই  
বাগুৰ দৰে কৈচা ছাত্ৰও আছিল।

পণ্ডিত লোকসকলে কেৱল জ্ঞান আহ-  
বণতে বাস্তৱ নাথাকি বিভিন্ন ঠাইৰ পণ্ডিতৰ  
লগত তৰ্ক কৰি পাণ্ডিত্যৰ পৰিচয় দিছিল আৰু  
দেশৰ খ্যাতি আনিছিল। সাধাৰণতে ৰাজপণ্ডিত  
বা ধৰ্মগুৰুসকলৰ লগতে বিদেশৰ পণ্ডিতৰ  
তৰ্ক হৈছিল। তৰ্কত জিকিলে উপাধি বা বঁটা-  
বাহন লাভ কৰিব পাৰিছিল। শব্দৰদেৱৰ  
উপৰি পুৰুষ চৰ্চাৰবে শাস্ত্ৰপুৰৰ পণ্ডিত চন্দ্ৰ  
কবিক (বা কবি চন্দ্ৰ) তৰ্কত হেৰুৱাই বজা  
চুল্লভনাশয়ণৰ পৰা সন্মান আৰু অৰ্থ লাভ  
কৰিছিল। (ক, গু, পৃ: ১১)। সাৰ্বভৌম ভট্টা-  
চাৰ্গাই কাশী-বাবানসীত পঢ়ি শব্দৰদেৱৰ লগত  
তৰ্ক কৰিবলৈ আহিছিল; কিন্তু পৰাজয় মানি  
শব্দৰদেৱৰ শৰণাপন্ন হৈছিল। (ক, গু, পৃ:  
৪২-৪৩)। খৰ্গেশ্বৰ নামৰ এজন সন্ন্যাসীয়ে  
কপিলা গৰুৰ ওপৰত শাস্ত্ৰ আৰু তাৰ ওপৰত  
নিজে বহি শব্দৰদেৱৰ লগত প্ৰথম তৰ্কতই  
লাজ অপমান পাই উলটি যাবলৈ বাধ্য হয়।  
অৰাজ্ঞা ৰাধিৰ পণ্ডিতসকলে যে কেৱল তৰ্ক  
কৰিবলৈকে আহিছিল এনে নহয়, ধৰ্মগ্ৰন্থ  
আলোচনাৰ কাৰণেও উপযুক্ত লোক বিচাৰি  
কামৰূপ-অসমলৈ আহিছিল। জগদীশ মিশ্ৰ  
নামে বাবানসীৰ এজন পণ্ডিতে ভাগৱত-শাস্ত্ৰ লৈ  
আহি এক বছৰ ধৰি শব্দৰদেৱৰ ওচৰত পঢ়িছিল।  
সেইদৰে শব্দ দেৱেও পুনীলৈ গৈ পাণ্ডাসকলৰ

আগত 'ব্ৰহ্মপুৰাণ'ৰ কথা ব্যাখ্যা কৰিছিল (শ্ৰী,  
গু, ৫৯)। এইদৰে ভাৱতৰ অজ্ঞাত ঠাইৰ লগত  
অসমৰ পণ্ডিতৰ বিশেষ যোগাযোগ ঘটিছিল।

দেশত নৱ-বৈষ্ণৱধৰ্মৰ সৈতে প্ৰৱলভাৱে  
বৈছিল যদিও একাংশ লোকে বিভিন্ন দেৱ-দেৱীও  
পূজা কৰিছিল। গতিকে তেওঁলোকৰ মাজত  
ভগ্ন-মতৰ চৰ্চাও হৈছিল। শব্দৰদেৱৰ ছুজন উপৰি  
পুৰুষে বীজ,মন্ত্ৰেৰে ব্ৰহ্ম আৰু চন্দ্ৰক আৰাধনা  
কৰি পুত্ৰ লাভ কৰাৰ বিৱৰণ চৰিত পুথিত  
পোৱা যায়। অধ্যাপক মহেন্দ্ৰ কন্দলীয়ে আব-  
হুতিতেই ছাত্ৰ শব্দৰক চূৰ্গাৰ মন্ত্ৰ শিকাৰ খঞ্জি-  
ছিল। যোগশাস্ত্ৰও অধ্যয়ন কৰা হৈছিল। দেশৰ  
ঠায়ে ঠায়ে বৌধমভীয়া টাটকীয়া আছিল।  
দিহঁতে বাহুস্বৰ্গ জ্ঞানিছিল আৰু মাঘহক ৰাজী  
দেৱৰাইছিল। (ক, গু, পৃ: ২২)। কেতিয়াবা  
ব্ৰাহ্মি জাপি দি পুনৰ ভাল কৰি মাঘহৰ পৰা  
টকা-পঠৈ আদায় কৰিছিল। (ক, গু, পৃ: ৪৫)।  
এনেলোকক শব্দৰদেৱে পায়ও বুলি নিন্দা  
কৰিছিল।

দেশত জ্যোতিষ-বিজ্ঞাৰো বিশদ চৰ্চা  
হৈছিল। জ্যোতিষীয়া বিপ্ৰসকলে ৰাজঘৰ বা  
প্ৰজাঘৰৰ কোনো বিশেষ কাৰ্যৰ কাৰণে শুভ  
দিন-বাৰ-লগ চাই দিছিল। কোচৰজা আৰু আহোম  
স্বৰ্গদেও সকলে জ্যোতিষ বিজ্ঞাত গভীৰ বিশ্বাস  
ৰাখি কাম কৰিছিল। আনকি শব্দৰদেৱেও  
জ্যোতিষৰ প্ৰতি অৱহেলা কৰা নাছিল।  
কৈবাজনে দৈৱজ ব্ৰাহ্মণ শব্দৰদেৱৰ প্ৰিয় শিষ্য  
আছিল। দেশত কায়েথলী বিদ্যাবো প্ৰচলন  
আছিল। মাৱদেৱে সংস্কৃত শিক্ষা সাং কৰি

বাণ্ডকাৰ পৰা অসমলৈ উভতি আহি কায়েথলী  
বিদ্যা আয়ত্ত কৰিছিল। (ক, গু, পৃ: ৬২)।

টোলত গুৰুৱে ছাত্ৰসকলক পাঠদানৰ  
মাজে মাজে প্ৰশ্ন সুধিছিল। সেইদৰে সত্ৰ বা  
নামঘৰতে কোনো ধৰ্মগ্ৰন্থ পাঠ হলে তাৰ  
জটিল তথ্য বিয়োগ প্ৰশ্নৰ অৱতাৰণা কৰা আৰু  
সেই বিষয়ে আলোচনা কৰা হৈছিল। ছাত্ৰ  
বা শিষ্যসকলৰ গুৰুৰ প্ৰতি অগাধ ভক্তি  
আছিল। গুৰুসকলেও ছাত্ৰ-শিষ্যক অশেষ  
যেহ কৰি শিক্ষা-দীক্ষা দিছিল।

এই যুগটোত অসমৰ শিক্ষা-দীক্ষা প্ৰচাৰ  
আৰু প্ৰাৰম্ভৰ ক্ষেত্ৰত কোচ-বজাসকলৰ দানৰ  
কথাই বেছিকৈ জনা যায়। কোচ বজাসকল  
বিদ্যোৎসাহী আছিল। তেওঁলোকৰ বাহুসভাত  
বৈষ্ণৱ কবিসকলৰ উপৰি বিভিন্নবিষয়ৰ পণ্ডিত  
লোক আছিল। এই সম্পৰ্কে গুণাভিৰাম বৰুৱাই  
নিৰ্ব্বাচ "নৱনাৰায়ণ বজাই কামৰূপত বিদ্যাশিক্ষাৰ  
বৰ উৎসাহ দিলে, কায়েথ আৰু কপিতা জাতিৰ  
কোনো কোনো লোকে অহু ইত্যাদি শিক্ষাৰ  
নিমিত্তে পুত্ৰক বচনাৰ উদ্যোগ কৰিলে" (আ,  
বু, পৃ: ১৮৩)। বজাৰ এনে পৃষ্ঠপোষকতাৰ  
গুণেই বিভিন্ন বৈষ্ণৱ গ্ৰন্থৰ উপৰিও পুৰাণোক্ত  
ভট্টাচাৰ্যৰ 'বহুমাল্য ব্যাকৰণ', শ্ৰীধৰৰ 'ধৰ্মসাধা'  
অম্বুবাৰ আৰু বকুল কায়েথৰ 'লীলাৱতী' নামৰ  
গণিত শাস্ত্ৰৰ ভাঙনি হয়। (দ, বা, পৃ: ১২০-২৪)।  
প্ৰাচীন কালৰে পৰা অসমত স্মৃতিশাস্ত্ৰৰ চৰ্চা  
বিশেষভাৱে হৈছিল। বৈষ্ণৱ-পূৰ্ব যুগত কবি-  
ভাৰতী, বেদাচাৰ্য, নীলাধৰচাৰ্য্যক, দামোদৰ মিশ্ৰ  
আদিয়ে আৰু বৈষ্ণৱ যুগত পীতাম্বৰ সিদ্ধান্তবাসী

কেইবাখনো 'মুত্তিশাস্ত্র' ('কৌমুদী' বুলি জনাজাত) প্রণয়ন কৰি গৈছে।

কোচবজাসকলে যুদ্ধবিদ্যার প্রতিও মনোনিবেশ কৰিছিল। মহাবাজ নবনাবায়ণ নিজে ময়ূরবীৰ আছিল আৰু তেওঁ দেশৰ লোকক ময়ূরযুদ্ধ শিক্ষাৰ কাৰণে উৎসাহ দিছিল (আ-বু, পৃ: ৪১)। অৱশ্যে কোচবজাসকলৰ কোনো সামৰিক বিদ্যালয় থকাৰ সন্দেশ পোৱা নাযায়।

আহোম সৰ্গদেওসকলৰ সামৰিক বিদ্যালয় নাথাকিলেও সিয়মীয়াকৈ যুদ্ধৰ প্ৰশিক্ষণ দিয়া হৈছিল। বহু পুত্ৰাই ভাল বগুৱা ২২ বজাৰ পৰা বঁটা-বাহন পোৱাৰ আশাৰে সৰুৰে পৰা শেল-বাটি-তৰোৱালৰ ব্যৱহাৰ আৰু ধৰুবিদ্যা শিকিছিল। আহোম বজাই এটি শক্তিশালী নৌবাহিনী ৰাখিছিল। আহোম বজাৰ পুৰুষপোষকতাৰ শিল্প আৰু স্থপতি বিদ্যাবোৰে উৎকৰ্ষ হৈছিল। মোমাই ভাস্কৰী বৰবৰুৱাই সোণাবী কমাৰ, কুমাৰ, বাটৈ, শিপিনী আৰিক সুকীয়া মুকীয়াকৈ পতাৰ ফলত সেই বিদ্যাবোৰ পুৰুষ পৰম্পৰা চলিছিল। স্থপতি-বিদ্যা যেনে, মঠ-মন্দিৰ, দলং আদি নিৰ্মাণ কাৰ্য্যৰ এগৰাকী অধীক্ষক আছিল আৰু তেওঁক চাংক ককন বোলা হৈছিল। এই বিদ্যাটোও পুৰুষাশ্ৰম চলিছিল। চিকিৎসাশাস্ত্ৰ বা আয়ুৰ্বেদ শিক্ষাৰ বহুই হৈছিল। প্ৰাচীন কালত পালকপা মুনিয়ে 'হস্তায়ুৰ্বেদ' নামে হস্তচিকিৎসাৰ গ্ৰন্থ এখন কামৰূপত ৰচনা কৰে বুলি জনা যায়। এইদৰে পশুচিকিৎসাৰ গ্ৰন্থ পৰম্পৰা এই দেশত বৰ্দ্ধিত হৈছিল। আহোম বজাৰ পুৰুষপোষকতাত উত্তৰ বৈষ্ণৱ যুগত ৰচিত

হস্তীবিদ্যাৰ'ৰ', 'ঘোঁৰা নিদান' আদিয়ে এই কথাৰ প্ৰমাণ কৰে। আয়ুৰ্বেদ চিকিৎসাও এই দেশত পূৰ্বৰে পৰা চলি আহিছে। উজনি অসমৰ বেজবৰুৱা আৰু নামনি অসমৰ কবিৰাজ আৰু ওজাসকলে সেই চিকিৎসা বিদ্যাৰ পৰম্পৰা ৰক্ষা কৰে বুলি ক'ব পাৰি।

আহোম বজাসকলে হিন্দুধৰ্ম গ্ৰহণ কৰাৰ পিছত সংস্কৃত ভাষাকো আদৰি লৈছিল। প্ৰকৃততে উত্তৰ বৈষ্ণৱ যুগতহে আহোম বজাৰ পুৰুষপোষকতাত সংস্কৃত আৰু অসমীয়া ভাষা-সাহিত্যই প্ৰচাৰ-প্ৰসাৰ লাভ কৰিছিল। আহোম ভাষা শিক্ষা দিয়াৰ উদ্দেশ্যে আহোম পণ্ডিত নিয়োগ কৰা হৈছিল। বৃৰঞ্জী লিখা বা চৰ্চা কৰাটো আহোম সকলে এটি পৱিত্ৰ কৰ্তব্য বুলি গণ্য কৰিছিল। সাধাৰণতে আহোম পণ্ডিতৰ পঢ়াশালিতেই বৃৰঞ্জী শিক্ষাৰ ব্যৱস্থা কৰা হৈছিল। বৃৰঞ্জী চৰ্চা আৰু সংস্কৰণ কাৰ্য্যত চকু দিবলৈ চিৰিং কুকন নামৰ এজন বিষয়া নিয়োগ কৰা হৈছিল। আদি কালৰ বৃৰঞ্জী টাই ভাষা আৰু টাই লিপি আৰু পিছৰ কালৰ বৃৰঞ্জী টাই ভাষা অসমীয়া লিপি, অসমীয়া ভাষা টাই লিপি নাইবা অসমীয়া ভাষা আৰু অসমীয়া লিপি লিখিত হৈছিল।

দেশত স্ত্ৰীশিক্ষাৰ বিশেষ প্ৰচলন নাথাকিলেও ছই চাৰি গৰাকী তিব্বাতৰ ধৰ্ম গ্ৰন্থ শুনা বা চৰ্চাৰ পুঁতি ৰে আগ্ৰহ আছিল এপৰত উল্লেখ্য হৈছে। য়ৱাজ চিলাৰায়ৰ পত্নী কমলপ্ৰিয়া সুগায়িকা আছিল। তেওঁ শঙ্কৰদেৱ ৰচিত 'পামৰু মন ৰাম চংগ চিত্ত দেহ' বৰগীতটো গাই চিলাৰায়ৰ মন শঙ্কৰদেৱৰ প্ৰতি আকৃষ্ট

কৰাৰ উল্লেখ কেইবাখনো চৰিত-পুথিত পোৱা যায়। সেইদৰে কেইবাখনো বৃৰঞ্জীত শিক্ষা-ধৰ্মগী আৰু বিহুৱী আহোম ৰমণীসৱৰ উল্লেখ আছে। শিকিত চাউচিং কুঁৱৰীৰ বিষয়ে আছে—“কুঁৱৰীও ৰূপে-গুণে বৰ পণ্ডিতা, ভবিয়ৰেহে আহোম আখৰকো দিবিছিল” (অ. বু, পৃ: ৩২)।

বৈষ্ণৱ যুগৰ শিক্ষা পদ্ধতিলৈ লক্ষ্য কৰিলে দেখা যায় যে প্ৰাক-বৈষ্ণৱ যুগতকৈ এই যুগত শিক্ষাৰ যথেষ্ট প্ৰসাৰ হৈছিল। অৱশ্যে আজি কালিৰ দৰে প্ৰতি গাওঁ বা নগৰত শিক্ষাৰ উন্নয়ন হতীয়া অস্থান নথকাত আৰু শিক্ষাক্ৰমবোৰে কোনো নতুন নথকাত শিক্ষাৰ-প্ৰসাৰৰ বাটটি সূৰণ হৈ উঠিব পৰা নাছিল। শিক্ষাৰ জৰিয়তে কেৱল জ্ঞান লাভ আৰু তাৰ পৰা উজ্জ্বলভ

হয়—এনে ধাৰণাহে মন্তব্য আছিল; কিন্তু জীৱিকা অৰ্জনৰ অন্যতম আহিসাও যে শিক্ষা হ'ব পাৰে, এনে চিন্তা বোধকৰে। সেই সময়ৰ সকলো লোকে কবিৰ পৰা নাছিল। 'কথা গুৰু চৰিত'ৰ এঠাইত আছে 'পঢ়িব লাগে জ্ঞানৰ কাৰণে, জ্ঞান লাগে ভক্তিৰ কাৰণে, ভক্তিবিহীন সবে বাৰ্থী' (ক, গু, পৃ: ৩১১)। সৰ্বসাধাৰণলোকৰ কৃষিয়েই আছিল একমাত্ৰ জীৱিকাৰ পথ। সেই কাৰণে শিক্ষাৰ কাৰণে জনজাগৰণ হোৱা নাছিল। তথাপি দেশত বিভিন্ন বিষয়ক শিক্ষাৰ প্ৰচাৰ আৰু প্ৰসাৰৰ ক্ষেত্ৰত যি পৰম্পৰা গঢ় লৈ উঠিছিল তাৰ কাৰণে টোল বা ছাত্ৰশালৰ অধ্যাপকসকলৰ দান, বাজকীয় পুৰুষপোষকতা আৰু বৈষ্ণৱ ধৰ্ম প্ৰচাৰকসকলৰ অকুণ্ঠ চেতনাৰ কথা শ্ৰদ্ধাৰে যতন কৰিব লাগিব। \*

#### • প্ৰসঙ্গ গ্ৰন্থ :

ক, গু.—কথা-গুৰুচৰিত, উপেন্দ্ৰচন্দ্ৰ লেখক সম্পাদিত, ১৯২২।

ক্ৰী, গু.—ক্ৰীশুকচৰিত, ড: মহেশ্বৰ নেগা সম্পাদিত, ১৯২৭।

অ, বু.—আসাম বৃৰঞ্জী, গুণাভিৰাম বৰুৱা, ১৯৭২।

দ, বা.—দৰশন বাজবংশাৱলী, নবীনচন্দ্ৰ শৰ্মা সম্পাদিত, ১৯৭০।

অ, বু.—অসম বৃৰঞ্জী (সুকুমাৰ মহন্তৰ দ্বাৰা পোৱা), ড: সুকুমাৰ ভূঞা সম্পাদিত, ১৯৪৫

অসমীয়া জাতিৰ ইতিবৃত্ত, অসম সাহিত্য সভা, ১৯৭৪।

আহোম জাতি আৰু অসমীয়া সংস্কৃতি, দীলা গগৈ, ১৯৬১।



## বেদান্ত দৰ্শনৰ ব্যাখ্যা ৰাধামাথ ফুকন

আচাৰ্য্য মনোৰঞ্জন শাস্ত্ৰী

ভুক্তি বিষ্ণুৰিতি শঙ্কৰিতি স্বত্বা-

শক্তিঃ সৰ্বজননীত্যন্তিধীৰমানাম্ ।

শ্ৰুতাক্ষৰেণ্ডে করিতি: পৰিগীয়মানাং

ৰাচং পৰাং সকলকামকলাং প্ৰপদো ॥

যোগসৌ বেদান্ত-ৰাচস্পতিৰমলমতিৰ্ভালোকং প্ৰয়াতঃ

শ্ৰীৰাধামাথ নামাঃসমস্কৰয়মণি: ফুকনশ্ৰুতদৰ্শী ।

মুক্ত: স্বৰ্গস্থিতো রা জনগণমনসা স্বৰ্গমানে মহাশ্বা

নিভান্তানৈকমুক্তিগতি বিজ্ঞাতাং সৰ্বদা সপ্ৰসন্ন: ॥

অতি নীচ শ্ৰেণীৰ জীৱৰ পক্ষে কামেই এক-  
মাত্ৰ পুৰুষাৰ্থ। তাতকৈ উচ্চ-শ্ৰেণীৰ জীৱৰ  
পক্ষে কাম আৰু অৰ্থ এই দুবিধ পুৰুষাৰ্থ।  
উচ্চতৰ জীৱ মানৱৰ পক্ষে কাম, অৰ্থ আৰু  
ধৰ্ম এই ত্ৰিবিধ পুৰুষাৰ্থ। আৰু উচ্চতম শ্ৰেণীৰ  
জীৱ সত্বগুণ প্ৰধান মানৱ, দেৱ, পৰি আদিৰ  
পক্ষে একমাত্ৰ পুৰুষাৰ্থ মোক্ষ।

সাময়িক (অস্থায়ী) ইন্দ্ৰিয়জনা সুখ বা সাম-  
য়িক চুখনিবৃত্তি প্ৰাণীৰ কাম্য হেতুকে তাক  
কাম বোলা হয়। এই কামৰ সাধন বা উপায়  
ৰূপে প্ৰাণীয়ে মাৰ অপেক্ষা কৰে, যিটো পাবলৈ  
বিচাৰে তাৰেই নাম অৰ্থ। তাৰে যিবিলাক

কামহেতু লৌকিক প্ৰমাণবেদ্য অৰ্থাৎ যিবিলাক  
স্বাৰক হেতুৰ পৰা যি যেনেকুৱা প্ৰক্ৰিয়াত যি  
যেনেকুৱা কামা-ফল (প্ৰাণীৰ) ইষ্টলাভ আৰু  
অনিষ্ট নিবৃত্তি হয় বুলি প্ৰত্যক্ষ বা অহমান  
প্ৰমাণৰ দ্বাৰা জানিব পৰা যায়, তেনে কামো-  
পায়বিলাককে মুখ্যভাৱে 'অৰ্থ' শব্দৰ দ্বাৰা  
কোৱা হয়। বিষয়েঞ্জিয় সংযোগজন্য সাময়িক  
সুখৰ আৰু সাময়িক চুখনিবৃত্তিৰ তাৎকালিক  
ফলত আৰু তাৰ অসমানত চুখ অৱশ্যাস্তায়ী  
হেতুকে দূৰদৰ্শী বুদ্ধিমান পুৰুষে তেনে সুখ আৰু  
চুখ নিবৃত্তি নিবিচাৰে। তেনে পুৰুষে বিচাৰে  
আত্মাত্মিক নিবৃত্তিৰ দুঃখ নিবৃত্তি বা নিত্যসুখ।

বেদান্ত দৰ্শনৰ ব্যাখ্যা

অনম

গতিকে তেওঁবিলাকে অনিত্য বৈষয়িক সুখস্বৰূপ  
কামৰ পৰা আৰু তাৰ সাধনস্বৰূপ অৰ্থৰ পৰাও  
মুক্তি বিচাৰে। তেনে অনিত্য সুখ আৰু দুঃখ  
নিবৃত্তিস্বৰূপ কামৰ পৰা আৰু তাৰ সাধনস্বৰূপ  
অৰ্থৰ পৰা মুক্তি হৈ স্বৰূপাৱস্থাত পৰা  
নাম মোক্ষ বা মুক্তি।

যিবিলাক কামহেতু (অৰ্থ) প্ৰত্যক্ষ বা অহমান  
আদি লৌকিক প্ৰমাণবেদ্য নহয়, একমাত্ৰ  
অলৌকিক জ্ঞানৰ বিষয় আৰু অলৌকিক  
বাক্যমাত্ৰ প্ৰমাণবেদ্য অৰ্থাৎ যিবিলাক কাৰক  
হেতুৰ বা উপায়ৰ দ্বাৰা যি যেনেকুৱা প্ৰক্ৰিয়াত  
যোগেদি যি যেনেকুৱা কামাফল (প্ৰাণীৰ ইষ্টলাভ  
বা অনিষ্ট নিবৃত্তি) হয় বুলি অলৌকিক বেদ-  
বাক্যৰ দ্বাৰাহে জনা যায়, তাৰ বাহিৰে আন  
কোনো লৌকিক প্ৰমাণৰ দ্বাৰা জনা নাযায় তেনে  
কামোপায়বিলাকক বোলা হয় ধৰ্ম আৰু তেনে  
মোক্ষোপায়বিলাকক বোলা হয় মোক্ষ-ধৰ্ম।

যিবিলাক প্ৰাণীৰ অত্যন্ত অল্পহৃত সুখ-দুঃখ  
সৌৰণ্য নহয় সেই বিলাকৰ ভৱিষ্যত সুখ-দুঃখ  
অহমান নহয় গতিকে জীৱনাশ। অৱদিক কাল-  
ব্যাপী তেনে কিছুমান একমাত্ৰ প্ৰত্যক্ষ-জ্ঞানাত্মী  
কীট-পতঙ্গ গছ-গছনি আদি জীৱৰ বৰ্তমানকালীন  
সুখ দুঃখৰহে অল্পহৃত হয় গতিকে সেইবিলাকে  
কাম-অৰ্থ ধৰ্ম আৰু মোক্ষ এই চাৰি পুৰুষাৰ্থৰ  
ভিতৰত কাম নামৰ পুৰুষাৰ্থ (সুখ আৰু দুঃখ-  
নিবৃত্তি)হে বিচাৰে, বাকী তিনিটাৰ এটাবো  
স্বৰূপ সিহঁতে নাজানে গতিকে তাৰ প্ৰতি ইচ্ছা  
বা তাৰ উপাৰ্জনৰ প্ৰচেষ্টাও সেইবিলাকৰ নাই।

এই শ্ৰেণীৰ জীৱকে  
জীৱ বুলি ধৰা হয়।  
অল্পহৃত সুখ-দুঃখ আৰু তা  
হয় আৰু ভৱিষ্যত সুখ-দুঃখ  
অহমান জ্ঞান হয় সেই প্ৰত্য-  
ক্ষ পুৰুষাৰ্থ প্ৰমাণত নিত-  
কাম আৰু অৰ্থ এই দুবিধ  
কাৰণে ইচ্ছা আৰু তাৰ উপা-  
তেনে জীৱৰ জীয়াই থকাৰ আ  
কাল প্ৰসৰী আৰু অধিক দে  
পক্ষী পতঙ্গ আদি খাদ্য-সম্ব-  
এই শ্ৰেণীৰ। আগৰ শ্ৰেণীৰ হ'ল  
শ্ৰেণীৰ জীৱবিলাক উচ্চতৰ  
গণিত হয়।

ইয়াতকৈ উচ্চতৰ শ্ৰেণী

(জীয়াই থকা আকাঙ্ক্ষা)

পাছতো চিৰদিন জীয়াই

দেশত বিচৰণ কৰিব

জীৱনাৰাঙ্ক্ষা সৰ্বাদিক

সুদূৰ অতীত সুখ-দুঃখৰ

ভৱিষ্যতকালীন সুখ-দুঃখ

অহমান প্ৰমাণজন্য

প্ৰমাণজন্য জ্ঞান হয়

শব্দবোধ-পৃথিবীৰ আন

মানৱৰহে হয়। ধৰ্মৰ

প্ৰমাণবেদ্য, তাৰ স্বৰূপ

অকল প্ৰত্যক্ষ বা

মোৱাবি গতিক

লৌকিক প্ৰমাণৰ

ব পুৰুষাৰ্থটী জ্ঞাতও  
নহয়, সেইবিলাক ধৰ্মৰ  
। অতুল প্ৰবৃত্তি সেইবিলাক

পক্ষে প্ৰমাণ আৰু জ্ঞানৰ  
টীক অহুমান এই দুবিধেই নহয়,  
গেগিও মানৱৰ পদাৰ্থজ্ঞান উৎপন্ন  
ন-প্ৰমাণৰ যোগেদি মানৱৰ ধৰ্মৰ  
কথা জানিব পাৰে। তাৰ ফলত  
নিন্ত প্ৰস্তুতি হয়। সেইকাৰণে  
মক পুৰুষাৰ্থৰ অধিকাৰী। ৫০-  
ইহলোক পৰলোক উভয়  
তিকে ই কাম আৰু অৰ্প তৈৰ  
ক অধিক দিগ ব্যাপী।

তিনিওবিধ পুৰুষাৰ্থ ক্ৰিয়া-  
য় সংযোগজনা গতিকে  
মাত্ৰ আৰু পৰিষ্কাৰ।  
ক আৰু পৰিষ্কাৰ যি  
নিত্য আৰু অনেকে এই  
। ফলদেৱে এই কথা  
লিও সমূহিক প্ৰতিপন্ন  
। পৰিষ্কাৰ পুৰুষাৰ্থ  
। সবগুণসম্পন্ন জানী  
তেওঁবিলাকে বুজ  
ব বগত তাবতনা আৰু  
ৱশ্যে চুগিৰ লাগিব।  
তেওঁবিলাকে নিতা  
ধীন সচ্ছিদানন্দৰূপে  
ৱৰে সচ্ছিদানন্দ-

ব্যৰূপ অৰ্থাৎ সত্তা, জ্ঞান আৰু আনন্দৰ যি জীৱনৰ  
বতাব, সত্তা, জ্ঞান আৰু আনন্দৰ বিচ্ছেদেই  
জীৱনৰ অৱস্থান এই কথাটো লৌকিক ব্যৱহাৰৰ  
যোগেদি অদ্বয়-বাত্মকে জ্ঞানৰ দ্বাৰাই বুজা  
যায়। আধুনিক বিজ্ঞানেও এই বোধৰ অজ্ঞতা  
বা অপ্ৰামাণ্য প্ৰতিপন্ন কৰিব নোৱাৰে।

লৌকিক যুক্তি প্ৰমাণ প্ৰত্যোগত যিয়ে যিমান  
নিপুণ হয় তাৰ বুদ্ধি-বিবেচনা সিমানে প্ৰশং  
হয়। আধুনিক বিজ্ঞান উচ্চ ধৰণৰ অহুমান  
প্ৰমাণৰ বাহিৰে একো নহয়। গতিকে আধুনিক  
বিজ্ঞানৰ চৰ্চাৰ ফলত মাত্ৰহৰ বুদ্ধি বিবেচনা  
আৰু প্ৰমাণ প্ৰয়োগৰ দক্ষতা বাঢ়। সেই  
কাৰণে আধুনিক বিজ্ঞানৰ চৰ্চাৰ দ্বাৰা পৰিমাণিত  
বুদ্ধিসম্পন্ন লোকৰ পক্ষে প্ৰাচীন ভাৱভাৱ অধ্যায়-  
জ্ঞান অৱাস্যসাধ্য হয়। এই কথাটি ফুলদেৱে  
উপলব্ধি কৰিছিল হেতুকে আধুনিক উন্নত পাশ্চাত্য  
বিজ্ঞানক অধ্যায়-বিদ্যাৰ প্ৰতিৰুদ্ধক বা বিয় বৰূপ  
বুলি নাভাবিছিল, বৰঞ্চ সহায়ক বুলিহে ভাবি-  
ছিল। এই কথা তেখেতে তেখেতৰ বিভিন্ন  
গ্ৰন্থৰ নানা স্থানত প্ৰতিপন্ন কৰিছে।

লৌকিক প্ৰমাণ প্ৰয়োগৰ অভাৱ আৰু  
ব্যৱহাৰিক বিষয়ৰ বিস্তৃত অভিজ্ঞতাৰ দ্বাৰা  
যাৰ বুদ্ধি পুৰুষৰ হয় তেনেদৰে বেদ আৰু  
বৈদিক শাস্ত্ৰৰ চৰ্চা আৰু উপদেশ অহুসৰূপ  
কৰিলে সেই অধাতিবোধ আচৰণৰ ফলত তাৰ  
অন্তঃকৰণ শুদ্ধ নিৰ্মল হয় আৰু প্ৰথমতে নিত্যানিত্য  
বস্তু বিবেক অৰ্থাৎ দিক-কালৰ দ্বাৰা পৰিষ্কাৰ পদাৰ্থ-  
বিলাক যি অনিত্য আৰু দিক-কালৰ অতীত সৰ্ব-  
ব্যাপক সৰ্ববৃহৎ ব্ৰহ্ম বা আত্মানন্দৰ পদাৰ্থ এটা যে

কে সেই বিষয়ে সামান্য জ্ঞান হয়, ধৰ্মাৰ্থ-কাম এই  
বিধ পুৰুষাৰ্থত বৈবাগ্য ওপজে। শব্দ মম উপৰতি  
ত্রিকা-ব্ৰহ্ম সমাধান (আত্মবিষয়ক জ্ঞান)  
ক মুকুতা (সংসাৰৰ পৰা মুক্তিলাভৰ বাবে  
মাত্ৰ শৃংখা) ওপজে। বেদ আৰু বৈদিক  
ৱৰ পৰা সি ইতিমধ্যে জানিছে যে ব্ৰহ্মজ্ঞান  
আত্মোপলব্ধিৰ পৰাই মুক্তিলাভ হয় আৰু  
ই যুক্তি নামৰ পুৰুষাৰ্থ অপৰিষ্কাৰ নিতা  
ৰ বৰূপ তথা একান্ত হুৎ নিবৃত্তি বৰূপ।  
ই শব্দ বাধ্য প্ৰবণৰ ফলত তাৰ মনত সৰ্ব-  
বৃহৎ (ব্ৰহ্ম) আত্মক জ্ঞানবলে তীব্ৰ আকাঙ্ক্ষাৰ  
ব্ৰহ্ম জিজ্ঞাসাৰ উদ্ভৱ হয়। এইখিনিতে  
দান্দ দৰ্শনৰ অৰ্থাৎ উপনিষদৰ ব্যাক্যাৰ্থ বিচাৰ  
বস্তু।

জ্ঞান-শাস্ত্ৰ চৰ্চাৰ ফলত যুক্তি-প্ৰমাণ প্ৰয়োগৰ  
শীল আৰু পদাৰ্থৰ তত্ত্ব (ব্যৰূপ আদি)  
সম্ভাৱ আৰু সাৰ্বভৌম স্বৰূপ হয়। বৈশ্বিক  
ৱৰ চৰ্চাৰ ফলত নিত্য আৰু অনিত্য বস্তু  
কে বা পাৰ্থক্য বিষয়ে নিশ্চিত জ্ঞান ওপজে।  
বুদ্ধিক বিজ্ঞানৰ চৰ্চাৰ ফলত এই জ্ঞানৰ  
ৱিতা আৰু দৃঢ়তা সম্পাদিত হয়। পূৰ্ব-  
মাসা শাস্ত্ৰ চৰ্চাৰ ফলত বেদৰ বস্তু: প্ৰাণাণা,  
ক ব্যাক্যাৰ্থ নিৰ্ণয়ৰ প্ৰক্ৰিয়া বেদ ব্যাক্যাৰ্থ  
চৰ্চা অৰ্থাৎ বেদলোক কৰ্মৰ ঐকান্তিক ফল-  
নকতা প্ৰতিপন্ন হোৱা হেতুকে শাস্ত্ৰ-ব্যাক্যত  
বিচলিত বিশ্বাস বা ব্ৰহ্মা উৎপন্ন হয়।  
ৱা শাস্ত্ৰ চৰ্চাৰ ফলত ভোগ্যবস্তু মাত্ৰে  
নিত্যতা জ্ঞান আৰু তাৰ প্ৰতি তীব্ৰ বৈবাগ্য  
ৱৰ হয়। বেগশাস্ত্ৰৰ চৰ্চা আৰু উচ্ছৃঙ্খিত

প্ৰক্ৰিয়াৰ দ্বাৰা শব্দ মম উপৰতি ত্ৰিতিকা আৰু  
সমাধি লাভ হয়। এইদৰে অন্ত্যস্ত আত্মিক  
দৰ্শনৰ চৰ্চাই পুৰুষক ক্ৰমে বেগাঙ্গ জ্ঞানৰ  
পিনেই আগবঢ়াই নিয়। আত্মদৰ্শনৰ বাবে  
প্ৰস্তুত কৰি তোলে।

বৈদিকসকলে ভাবে যে বেদাৰ্থই চৰম আৰু  
পৰম সত্য। প্ৰত্যেক অহুমান বা লৌকিক  
ব্যাক্য আদি প্ৰমাণৰ ক্ষেত্ৰে দিক-কালৰ অন্তৰ্গত।  
ধৰ্মৰ ক্ষেত্ৰে দিক-কালৰ অন্তৰ্গত হলেও তাত  
সেই লৌকিক প্ৰমাণবিলাকৰ প্ৰমাণ নাই।  
দিক-কালৰ অতীত অপৰিষ্কাৰ পৰম সত্য  
পদাৰ্থ যে কোনো লৌকিক প্ৰমাণৰ বিষয় নহয়  
সেইটো একান্ত বাস্তৱিক। প্ৰত্যেক আৰু  
অহুমান প্ৰমাণৰ দ্বাৰা যি পদাৰ্থ বা পুৰুষাৰ্থ  
জানিব নোৱাৰি তাকেই বেদ নামৰ প্ৰমাণৰ  
ৰাণা জনা যায়। সেই কাৰণেই বেদৰ প্ৰামাণ্য  
আৰু সাৰ্বভৌম অৱস্থা স্বীকাৰ্য। নহলে অন্ত্য  
প্ৰমাণৰ দ্বাৰা জনা বা জানিব পৰা বিষয়হে  
যদি বেদৰ দ্বাৰা জনা গলহেঁতেন তেন্তে বেদ  
অপ্ৰমাণ, নিৰ্বৰ্থক বা নিস্পয়োজন বুলি পৰি-  
গণিত হ'লহেঁতেন।

প্ৰাণীৰ আত্মা বা জীৱন যে সচ্ছিদানন্দ  
ব্যৰূপ সেইটো লৌকিক ব্যৱহাৰৰ যোগেদি  
অদ্বয় ব্যক্তিকে জ্ঞানৰ দ্বাৰাই জনা যায় গতিকে  
জীৱাত্মাৰ সচ্ছিদানন্দৰূপতা জ্ঞান জ্ঞতিসাপেক্ষ  
নহয়। কিন্তু ব্ৰহ্ম বা ঈশ্বৰ যে সচ্ছিদানন্দৰূপক  
আৰু ব্ৰহ্ম, ঈশ্বৰ আৰু জীৱ যে আচলতে  
একে অভিন্ন অধিতীয় পদাৰ্থ তাৰ বাহিৰে  
আনবিলাক পদাৰ্থ যে মিথ্যা বা আপেক্ষিক

সত্য এই কথাটো কোনো লৌকিক প্রমাণৰ দ্বাৰা বুজা নাযায় হেতুকে তাৰ জ্ঞান একমাত্র ঐতিহাসিকপেৰ্ণ।

“ত্রক্ষঃ সত্যং জগদ্বিখ্যা জীৱো ত্রক্ষের নাপৰং”—এই কথাটো বুদ্ধিবলৈ ঐতিহাসিক প্রমাণৰ বাহিৰে আন একো উপায় নাই। এই কথাটো বুজাই দিয়াৰ কাৰণেই বেদৰ বা বৈদিক অধ্যায় শাস্ত্ৰৰ প্ৰামাণ্য আৰু সাৰ্থক্য প্ৰতিপন্ন হয়।

প্ৰত্যক্ষ অহুমান আদি লৌকিক প্ৰমাণৰ ওপৰত নিৰ্ভৰশীল বিভিন্ন ভাৰতীয় দৰ্শন শাস্ত্ৰই স্ব-স্বাভিমত লৌকিক প্ৰমাণ প্ৰয়োগৰ ফলত উপলব্ধ বিভিন্ন সিদ্ধান্তৰ যোগেদি প্ৰথম আৰু চৰম সত্য অদ্বৈত ব্ৰহ্মজ্ঞানৰ ক্ষেত্ৰত বেদৰ সহায়তা আচৰণ কৰিছে।

সত্তা জ্ঞান অজ্ঞান ক্ৰিয়া আৰু এই চতুৰ্ভুজৰ আশ্ৰয় স্বৰূপ তব্য—এই পাঁচবিধ মৌলিক পদাৰ্থ যি কোনো প্ৰাণীৰ অস্থভৱসিদ্ধ। যি কোনো প্ৰাণীৰ যি কোনো সময়ত হোৱা যি কোনো জ্ঞানতে এই পাঁচবিধ পদাৰ্থৰ অস্তিত্ব প্ৰকাশ হয় অথচ ইয়াৰ অভাৱ বা অদৃশ্যত্বিত কাৰো কেতিয়াও প্ৰত্যক্ষ নহয় গতিকে এই পাঁচবিধ মৌলিক পদাৰ্থ সৰ্বলোক প্ৰসিদ্ধ।

চ্যায় বৈশেষিক দাৰ্শনিকসকলৰ মতে সমায় ঙ্গ বিশেষ পদাৰ্থ ও অস্থভৱসিদ্ধ বুলি প্ৰতিপন্ন কৰা হয়। গতিকে এই দৰ্শনে দুগুণদ্বয় পদাৰ্থবিলাকৰ স্বৰূপ বিবেচনাৰ যোগেদি অগণন অনন্ত পদাৰ্থৰ সাখ্যা সাতোটা লৈ কৰ্মাই আনিছে আৰু তাৰ নিত্যানিতা বিবেচনা কৰি দেখুৱাইছে।

সাধ্যযোগে এই সাখ্যাও কৰ্মাই আনি পুৰুষ নামৰ ছই পুৰুষ শক্তিৰূপে পুৰুষ কৰিছে। বিজ্ঞানবাদী (যোগাচাৰ) যোগে সেই শক্তিবো দুগুণদ্বয়ৰে স্বৰূপ কৰি মান পুৰুষৰ দ্বাৰাই স্বৰূপ বিজ্ঞান নামৰ এক পুৰুষ মাত্ৰ সত্য পদাৰ্থ বুলি উল্লেখ কৰিছে। মাধ্যমিক পন্থী বৌদ্ধসকলে দুগুণ সকলো পদাৰ্থৰে অস্তিত্ব স্বৰূপ কৰিছিল বা সৰ্বশূন্যতা পুতিপন্ন কৰিছে। জৈৱ স্বাভিমত সন্তত্বলী স্নায়ব যোগেদি দুগুণ সকলো পদাৰ্থৰ অনিবৰ্চ্যতা পুতিপন্ন কৰি কৰ্মবাদী মীমাংসকসকলে দুগুণদ্বয় পদাৰ্থকে ভাৱনায়ক ক্ৰিয়া শক্তিৰূপে কৰ্মকাণ্ডীয় ঐতিহাসিক তদ্ব্যকুল মূল্য পুতিপন্ন কৰিছে। তেওঁবিলাকৰ মতে যোগে জ্ঞান ভক্তি ঘট পট আদি সকলো স্বৰূপ, ক্ৰিয়াৰ্থক বা ক্ৰিয়া শক্তিৰ পুৰুষ পূজনীয় স্বৰূপদেৱৰ পুৰুষিত্ব ওপৰত উল্লিখিত সকলো মতৰ একতা বা বোধ পুতিপন্ন হব পাৰে। আধুনিক বিজ্ঞান সহায়ত সকলোকেইটা মন্তকে পৰস্পৰে লগাই লব পাৰি। আধুনিক বিজ্ঞানৰ বিবেচনা কৰি সাখ্যাৰ জগদ্বিখ্যামত, জগদ্বিখ্যামত, বৈদিকৰ ক্ৰিয়াশক্তিবাদ আৰু স্বৰ মাত্ৰবাদৰ সামঞ্জস্য সম্পাদনৰ পথ দেখুৱাই দিছে।

বেদৰ জ্ঞান-কাণ্ডই অৰ্থাৎ বেদান্ত পূৰ্বোক্ত মতৰ কোনোটোৰে বিৰোধিতা নাই, কোনোটোকে মিছা বা একান্ত

বুলি কোৱা নাই, সকলোৰে একপ্ৰকাৰ ব্যৱহাৰিক সত্যতা মানি লৈছে। সেইবিলাক কথা বা সিদ্ধান্ত প্ৰত্যক্ষ আৰু অহুমান-প্ৰমাণৰ দ্বাৰাই প্ৰতিপন্ন হয় হেতুকে তাৰ কাৰণে বেদান্তৰ যুগ্মপন্থী হব নালাগে। তেনে জনা কথাবোৰ জনাইলৈ গৈ অথবা জনা কথাবোৰ নজনাইলৈ গৈ বেদান্ত নিবৰ্ণক ৰূপে প্ৰতিপন্ন হব পাৰে। সেই কাৰণে দিক্-কালৰ অন্তৰ্ভুক্ত যি প্ৰমাণান্তৰৰ ক্ষেত্ৰত তাক বাদ দি দিক্-কালতীত আৰু প্ৰমাণান্তৰতীত ক্ষেত্ৰলৈহে বেদান্ত ব্যৱহৃত হৈছে, দিক্-কালতীত বস্তুৰ অস্তিত্ব আৰু স্বৰূপ আদিৰ বিষয়ে মানৱৰ মনত যি প্ৰশ্ন উদয় হয় সেই অতি প্ৰশ্ন বিষয়ৰ উত্তৰ দিবৰ কাৰণেহে বেদান্ত প্ৰবৃত্ত হৈছে।

পূৰ্বোক্ত দাৰ্শনিকসকলে যদি তেওঁবিলাকৰ স্বাভিমত প্ৰমাণ প্ৰয়োগৰ ফল স্বৰূপে যি জানিছে তাকে উপদেশ দিয়ে ক্ষান্ত থাকি দিক্-কালতীত পদাৰ্থৰ বিষয়ে মৌন হৈ থাকিলেহে তেনে অথবা সেই বিষয়ে একো জানিব পৰা নাই বুলি জনালেহে তেনে তেতিয়া হলে বেদান্তবাদীসকলৰ পক্ষে তেওঁবিলাকৰ মতৰ বিৰুদ্ধে একোৱেই কবলগীয়া নাথাকিলেহে তেনে। কিন্তু তেওঁবিলাকে সেই বিষয়ে মৌনায়ম কৰাও নাই আৰু সেই বিষয়ে একো জনা নাই বুলিও কোৱা নাই, “আমি জানিছোঁ ইয়াৰ বাহিৰে আৰু একো নাই, এয়ে প্ৰথম আৰু চৰম সত্য” বুলিহে কৈছে। তেওঁবিলাকৰ এই কথাৰ দ্বাৰা বেদান্তৰ বিৰোধিতা কৰা হৈছে, সেই বিৰোধ পৰিহাৰৰ অৰ্থে বেদান্তই যুক্তিৰে তেওঁবিলাকক বুজাই দিব লগত পৰিছে

যেহেতু তেওঁবিলাকে যিমানখিনি জানিছে তাৰ বাহিৰে আৰু জানিবলৈ আছে। তেওঁবিলাকে নজননা হেতুকেই সেই বস্তুটি নাই বুলি পুতিপন্ন কৰিব নোৱাৰি। তেওঁবিলাকৰ অজ্ঞানে আনে যি জানে তাক নজননা কৰিব নোৱাৰে। তেওঁবিলাকৰ প্ৰত্যক্ষ আৰু অহুমান-প্ৰমাণৰ ক্ষেত্ৰৰ বাহিৰত অৱস্থিত সেই তত্ত্বটিক ঐতিহাসিক-প্ৰমাণৰ দ্বাৰা জনা যায়। আন পুৰুষৰ নৰে ঐতিহাসিক-প্ৰমাণৰ দ্বাৰাও অজ্ঞাত পদাৰ্থৰ বিষয়ে যথার্থ জ্ঞান উপলব্ধ হয়। যি কোনো পুৰুষেই জনা কথা নজননা কৰিব নোৱাৰে কিন্তু নজননা কথা জনাব পাৰে।

বেদান্তই স্বাৰ্থবোধ উপাদানৰ অৰ্থে কোনো যুক্তি-তৰ্ক আদি পুৰুষান্তৰক অপেক্ষা নকৰে যদিও পৰাভিমত তৰ্ক-যুক্তিৰে স্বৰূপৰ অৰ্থে অহুমান আদি ক্ৰমাণ বা তৰ্ক-যুক্তিৰ উপস্থাপন কৰিব লগত পৰিছে। সেয়েহে দ্বিতীয় অধ্যায়ৰ ১ম আৰু ২য় পাঠত দুজকোৰ ভগৱান বাদবায়ন আৰু শাৰীৰক-মীমাংসাৰ ভাষ্যকাৰসকলে বিভিন্ন দাৰ্শনিক মতৰ সযুক্তিক স্বৰূপ কৰি বৈদিক মতৰ লগত সকলো মতৰ বিৰোধ উত্তৰণ আৰু বেদ-প্ৰমাণৰ লগত অন্যান্য পুৰুষান্তৰক বিৰোধ সাধন কৰি বৈদিক মত সুপ্ৰতিষ্ঠিত কৰিছে।

পূৰ্বণি কালত পুৰুষান্তি ভাবতৰ পূৰ্বপাত্ৰ এই কামৰূপ ভূমি বৈদিক ধৰ্ম-সংস্কৃতিৰ আৰু দৰ্শন-শাস্ত্ৰকে ধৰি বিভিন্ন শাস্ত্ৰৰ চৰ্চাৰ ক্ষেত্ৰ-স্থল আছিল। আজিৰ দিনে তাৰানিও বস্তু-প্ৰসৱিনী অসম মাতৃয়ে বিবিধ অমূল্য সম্পদ প্ৰসৰ কৰি তেতিয়াৰ ভাৰত ভূমিক চহকী

কবিছিল। মহাবৈদিক দার্শনিক জগরান কুমা-  
বিল ভট্টপাদ, বৌদ্ধ দার্শনিক মহাপণ্ডিত আচাৰ্য  
ধৰ্মকীৰ্তি আৰু কেলিসিদ্ধ মংগোশ্ৰমাণ এই  
অসম মাতৃৰ গভৰ্জাত সন্তান আছিল যাব জ্ঞান-  
জ্যোতি আৰু অসাধাৰণ ধৰ্ম-মহিমাৰে আঙিও  
সমগ্ৰ ভাৰত-ভূমি আলোকিত আৰু মহিমাগিত  
হৈ আছে। কিন্তু সময় কাৰেৰে সদায় একেদৰে  
নাথায়। কালক্রমত মানা কাৰণত আমাৰ এই  
প্ৰদেশত দার্শনিক চৰ্চাৰ আৰু আধ্যাত্মিক চিন্তাৰ  
প্ৰৱাহ ক্ৰম হৈ পৰিল। তাৰ ফলত বেদ  
আৰু বৈদিক দৰ্শন শাস্ত্ৰৰ মৰ্মাৰ্থ বুজা লোক  
হুই এজন আছিল যদিও তাক আনক বুজাই  
দিওঁতা যোগ্য লোকৰ সম্পূৰ্ণ অভাৱ ঘটিছিল।  
ইপিনে আধুনিক পাশ্চাত্য উন্নত বিজ্ঞানৰ আৰ্গণ-  
জনক আৱিষ্কাৰবিলাক শিকিত অশিকিত  
সৰলো লোকৰে মন আৰু বুদ্ধিক এনেভাৱে  
প্ৰভাৱান্বিত কৰিলে যে বৈজ্ঞানিক অসুমান  
প্ৰমাণৰ দ্বাৰা শ্ৰোত-প্ৰমাণৰ প্ৰামাণ্য পাজ্জ  
অস্পষ্ট আৰু সন্দেহ হৈ পৰিল। গতিকে  
আজিৰ দিনৰ লোকে বৈজ্ঞানিক প্ৰমাণৰ যোগে-  
দিহে সকলো কথা বিবেচনা কৰিব আৰু বুজি  
যিটো কথা আধুনিক বৈজ্ঞানিক প্ৰমাণ-প্ৰমাণৰ  
যোগেদি জনা নাযায় তাৰ অস্তিত্ব বুজি নাপায়,  
স্বীকাৰ নকৰে। বেদৰ বা বেদান্তৰ বিষয় দিক্-  
কালৰ অজ্ঞাত গতিকে লৌকিক প্ৰমাণৰো  
অজ্ঞাত। আধুনিক বিজ্ঞান সিমানেই উন্নত  
নহওক তাৰ গতি দিক্-কালৰ দ্বাৰা পৰিষ্কাৰ  
গতিকে সেই (বেদৰ) বিষয়ত বৈজ্ঞানিক  
প্ৰমাণ প্ৰযুক্ত হব নোৱাৰে। বৈজ্ঞানিক প্ৰমাণৰ

দ্বাৰা সমৰ্থিত নোহোৱা হেতুকে আধুনিক  
লোক সমাজত বেদ বাকাৰ প্ৰামাণ্য সন্দেহ  
হৈ পৰিল। বেদান্তৰ সূত্ৰকাৰ আৰু ভাস্কৰাৰ  
সৰলো বেদবিলাকৰ সমগ্ৰত প্ৰচলিত লোক  
প্ৰসিদ্ধ প্ৰশ্ন আদি প্ৰমাণৰ লগত আৰু  
সাংখ্যযোগ, দ্বায়-বৈশেষিক, বৌদ্ধ জৈন আদি  
দৰ্শনৰ লগত বেদান্তৰ বিৰোধৰ কথা উল্লেখ  
কৰি সমাধান কৰি গৈছে। আধুনিক বিজ্ঞান  
তেতিয়া নাছিল গতিকে বেদবিলাকৰ পক্ষে  
তাৰ লগত বেদবাকাৰ বিৰোধ সমাধান  
সম্ভৱপৰ নহল।

ফকনদেৱৰ নিচিনা প্ৰাচ্য দৰ্শন আৰু  
পাশ্চাত্য-বিজ্ঞানত সমানে পাবদৰ্শী জীৱাৰীসম্পন্ন  
দার্শনিকৰ আবিৰ্ভাৱ নঘটিলে আমাৰ দেশবাসী  
দুঃখিত বৈদিক জ্ঞান আৰু পাশ্চাত্য-বিজ্ঞান  
পৰস্পৰ বিৰুদ্ধেই চিৰদিন প্ৰতিগৰা হৈ  
থাকিলহেঁতেন। ফকনদেৱে পূৰ্বতন ভাৰতীয়  
দার্শনিকসকলৰ অস্তিত্ব অথচ আধুনিক ভাৰতীয়  
জনতাৰ পক্ষে একান্ত অপেক্ষিত, সেই কৰ্ম  
সূচকৰূপে সম্পাদন কৰি সমগ্ৰ ভাৰতীয় জাতি  
প্ৰভুত উপকাৰ সাধন কৰিছে, ভাৰতীয় দৰ্শনৰ  
পূৰ্বতা সাধন কৰিছে, ভাৰতীয় অধ্যাত্ম চিন্তা-  
ধাৰাত যুগোপযোগী প্ৰগতি আৰু প্ৰেৰণ  
পুঁজান কৰিছে। তাকে কবিলে যাওঁতে  
কোনো কোনো ক্ষেত্ৰত ফকনদেৱে পুঁজান  
সাংসাধাৰিক মন্তৰ শব্দ অলপ-অচৰণ  
আঁৰি  
বৰ লগাতো পৰিছে। তাৰ কাৰণে ফকন-  
দেৱক হুণি নোৱাৰি বা ফকনদেৱৰ বাণী  
ভাৰতীয় পৰম্পৰাবিকল্প বলিও প্ৰতিপদ

কবিৰ নোৱাৰি। তেনে ধৰণৰ মতান্তৰ প্ৰাচীন  
আচাৰ্যসকলৰ ভিতৰতো নোহোৱা নহয়।  
সাধা মতৰ ব্যাখ্যাত বাচস্পতি মিশ্ৰ আৰু  
বিজ্ঞান ভিক্ৰম মন্ত্ৰেদেৱে অতি স্পষ্ট। আনহাতে  
জগরান কুমালি ভট্ট, আচাৰ্য ধৰ্মকীৰ্তি, সিদ্ধ  
মংগোশ্ৰমাণ নীলাদৰবাচাৰ্য, দামোদৰ মিশ্ৰ,  
মহাপুৰুষ শঙ্কৰদেৱ, পীতাম্বৰ সিদ্ধান্তবাচাৰ্য,  
ভট্টদেৱ আদিৰ যোগেদি সুদীৰ্ঘ কাল ধৰি অসমত  
চোগা-চোবাকাকৈ হলেও চলি পকা মৌলিক  
দার্শনিক চিন্তাৰ পৰম্পৰা বা পুণালী ফকনদেৱে  
পুনৰুজীৱিত আৰু পুনঃ পুৰহমান কৰি তুলিছে।  
জগরান কুমালি ভট্ট আৰু আচাৰ্য ধৰ্ম  
কীৰ্তি আদিয়ে সেইকালৰ স্তম্ভ আৰু সৰ্বত্ৰ  
প্ৰচাৰিত সংস্কৃত ভাষাত গ্ৰন্থ লিখি ভাৰতীয়  
বিজ্ঞান ভণ্ডাল চহকী কৰিছিল। সেইকালৰ  
শিষ্ট সমাজত ব্যক্তিৰ জন্মস্থান কাল বংশ পৰি-  
চয় আদি পিৰিত্ব কৰি বখাব নিয়ম প্ৰচলিত  
নাছিল। সেই কাৰণেই বেদবিলাকে যুগোপযোগী  
নিজৰ জন্মস্থান আদিৰ পৰিচয় বাহিৰেই যোৱা  
নাই বা নিজৰ ধৰকা ভাষাত কেনো এটা  
বাক্য লিখি থৈ যোৱা নাই। তাৰ ফলত  
বেদবিলাকৰ স্বতন্ত্ৰ প্ৰাদেশিক অস্তিত্ব বিশাল  
ভাৰতৰ নুকুত অন্তৰ্গত হৈ পৰিছে গতিকে  
বেদবিলাক যে অসম ভূমিৰ সন্তান আছিল  
সেই কথা প্ৰতিপদ কৰা আজিৰ দিনত অসাধ্য  
নহলেও চূড়ান্ত হৈ পৰিছে। কিন্তু শ্ৰীমন্ত  
শঙ্কৰদেৱে তেৰাৰ অমূল্য গ্ৰন্থৰাজি অসমীয়া  
ভাষাত লিখি থৈ গৈছে হেতুকে সেই মহা-  
পুৰুষজন প্ৰত্যেক অসমবাসীৰ হৃদয়ত অঙ্ক

প্ৰতিষ্ট হৈ আছে। তেৰাৰ সৌজ্ঞাত্য অসমীয়া  
ভাষা সাহিত্যই চিন্তাৰ গৌৰৱোজল ৰূপ  
পাইছে, অসমবাসী আৰু অসম দেশ গৌৰৱান্বিত  
হৈছে।  
ভট্টপাদ আৰু আচাৰ্য কীৰ্তিৰ দৰে ফকন-  
দেৱেও তেখেতৰ গ্ৰন্থবিলাক এই কালৰ স্তম্ভ  
আৰু বহুত প্ৰচাৰিত ইংৰাজী ভাষাত লিখি  
বিপুল যজ্ঞা অৰ্জন কৰিব পাবিলেহেঁতেন।  
কিন্তু তাকে নকৰি তেখেতে অকল অসমীয়া  
ভাষা-সাহিত্যৰ সম্পদ বৃদ্ধি আৰু অসমবাসী  
জনতাৰ জ্ঞান বৃদ্ধিৰ অৰ্থেই সকলবিলাক  
গ্ৰন্থকে অসমীয়া ভাষাতহে লিখিছে। পাছত  
তেখেতৰ কেইবাজনো প্ৰিয়লোকৰ অহুৰোধতহে  
সাধা দৰ্শনখনৰ ইংৰাজী অহুৰাধ কৰিছিল।  
তেখেতৰ এই গ্ৰন্থবিলাক অসমীয়া ভাষা সাহিত্যৰ  
অমূল্য সম্পদ। এইবিলাকৰ দ্বাৰা অসমীয়া  
ভাষাৰ এটা দিশ পৰিপূৰ্ণ হৈছে, দার্শনিক  
সাহিত্যৰ ক্ষেত্ৰত অসমীয়া ভাষাৰ দাবিত্য  
আঁতৰিছে, অসমীয়া ভাষা গ্ৰন্থ জনতাৰ স্তৰ  
পৰা বিক্ষমভাৱে ভাষাৰ স্তৰলৈ উন্নীত হৈছে।  
শ্ৰীমন্ত শঙ্কৰদেৱ এজন সমাজ সংস্কাৰক,  
বৈষ্ণৱ ধৰ্ম-প্ৰচাৰক, সাহিত্যিক মনীষাসম্পন্ন  
কবি বুলিহে জনাজাত আছিল। তেৰাৰ দাৰ্শ-  
নিক মত আৰু দার্শনিক মনীষাৰ বিষয়ে তেৰাৰ  
পুঁতি প্ৰকাৰ সম্পন্ন কোনো কোনো বিষয়-লোকেও  
সন্দেহ প্ৰকাশ কৰিছে। ফকনদেৱে শ্ৰীমন্ত শঙ্কৰ-  
দেৱৰ দার্শনিক মনীষাৰ সূয়ী প্ৰশংসা কৰি  
এথা নাই, স্মৃচল পালেই সংক্ষিপ্তভাৱে হলেও  
প্ৰাণ উজ্জ্বলিত সহকাৰে তেৰাৰ দার্শনিক মত

শ্রীশঙ্করাচাৰ্য্যৰ লগত একে বুলি প্ৰতিপন্ন কৰিছে আৰু আধুনিক বিজ্ঞানৰ দৃষ্টিৰেও শ্রীশঙ্কৰৰ মতৰ যুক্তিমূলকতা প্ৰতিপন্ন কৰি দেখুৱাইছে। এই-বিলাক কথাৰ দ্বাৰাই ফুকনদেৱৰ বদেৰ্শ-প্ৰেম-অসমীয়া প্ৰীতি আৰু অসমীয়া ভাষা সাহিত্যৰ প্ৰতি অসামান্য শ্ৰদ্ধা আৰু অহুৰাগ প্ৰকাশ পাইছে। ফুকনদেৱে বেদান্ত দৰ্শনৰ বাৰ্ণাট্য মুখ্যতঃ শ্রীশঙ্করাচাৰ্য্যৰ মত গ্ৰহণ কৰিছে যদিও অসমীয়া ভাষাৰাবসকলৰ মতৰ প্ৰতিও পুৰুষ শ্ৰদ্ধা পুৰন্দৰ কৰিছে। কোনো কোনো সূত্ৰৰ বাৰ্ণাট্য দেখিসকল ভাষাৰাবৰো অহুৰাগ কৰা দেখা যায়।

বক্তাব বা কৰিব লগত সঙ্গদয়তাই বাক্যৰ আচল ভৱ—“সৰ্বস্বতান্ত্ৰং কৰিসঙ্গদয়থাং বিজ্ঞমত্যাং।” বক্তাব লগত সঙ্গদয় আৰু সহ-শুক্ৰতিসম্পন্ন লোকেহে বাক্যৰ বহু অৰ্থ বুজিব পাৰে। “সৰ্বস্বতান্ত্ৰং কৰি সঙ্গদয়থাং বিজ্ঞমত্যাং।” ফুকনদেৱে যি গ্ৰন্থ পঢ়িছিল সেই গ্ৰন্থকাৰৰ লগত সঙ্গদয়তা আৰু সহ-শুক্ৰতিৰ পঢ়িছিল। সেই কাৰণে তেখেতে সকলো মতৰ বা অবিবোধ প্ৰতিপন্ন কৰিব পাৰিছিল। কোনোটো দাৰ্শনিক মতৰ বা কোনোটো বেদান্ত সম্প্ৰদায়ৰ মতৰে তেখেতে বিৰূপ সমালোচনা কৰা নাই। সেই মতবাদৰ প্ৰবৰ্তক আৰু অহুগামীসকলৰ দৃষ্টিৰ লগত, অহুভুক্তিৰ লগত আৰু সঙ্গদয় লগত নিজৰ দৃষ্টি, অহুভুক্তি আৰু সঙ্গদয় মিলাই সকলোৰে সহ-শুক্ৰতি সহকাৰে বিবেচনা কৰিছে আৰু সকলো মতৰ সামঞ্জস্য সাধন কৰি তেওঁ-

বিলাকৰ বিবোধ যে ভাষাগতহে—অৰ্থগত নহয়, এই কথা উদাহৰণ দি প্ৰতিপন্ন কৰিছে। সকলোৰে মতৰ সমাদৰ কৰা, সকলো প্ৰাণীত আত্মবোধ কৰা, সকলো লোকৰ উজ্জ্বল মাজত সত্য উপলব্ধি কৰা আৰু সকলো প্ৰাণীৰ প্ৰিয় আচৰণ কৰাটোৱে বৈদিক পৰম্পৰা আৰু বৈদিক ধৰ্ম-সংস্কৃতিৰ বৈশিষ্ট্য। সেই বৈশিষ্ট্য আৰু সেই পৰম্পৰা ফুকনদেৱে সম্পূৰ্ণভাৱে প্ৰতি-ফলিত আৰু সংৰক্ষিত হৈছিল।

এইদৰে—(১) সকলো দাৰ্শনিক মতৰ অবি-বোধ সাধন;

(২) বেদান্তৰ বিভিন্ন সম্প্ৰদায়িক ভাষ্যকাৰসকলৰ মতৰ প্ৰতি সমান সমাদৰ প্ৰদৰ্শন;

(৩) আধুনিক বিজ্ঞানৰ লগত ভাৰতীয় দাৰ্শনিক মতৰ অবি-বোধ আৰু ঐক্যমত স্থাপন;

(৪) অসমীয়া ভাষাত ভাৰতীয় দৰ্শনৰ বহু প্ৰকাশ;

(৫) শ্রীমন্ত শঙ্কৰদেৱৰ অভিমত দাৰ্শনিক সিদ্ধান্তৰ স্বৰূপ প্ৰতিপাদন;

আৰু (৬) ভাৰতীয় দৰ্শনৰ প্ৰতি আধুনিক বিজ্ঞানবিদ তথা আধুনিক বিজ্ঞান-ৰ প্ৰতি শ্ৰদ্ধাশীল অসমীয়া লোকৰ সজ্ঞান মনোযোগ আকৰ্ষণ।

এই ছটা অনন্য সাধাৰণ, অতি মূল্যবান অহুদানৰ কাৰণেই ফুকনদেৱৰ প্ৰতি ভাৰতবাসী আৰু অসমবাসী চিৰকৃতজ্ঞ হৈ থাকিব।

## অসম সাহিত্য সভা

কাৰ্য্য-নিৰ্বাহক সমিতিৰ অধিবেশন

স্থান:—চন্দ্ৰকান্ত সন্দিকৈ ভৱন, যোগাট

২০ মাৰ্চ : ১৯৭৫ : পূৰ্বা ৮ বজা

১। উপস্থিত সদস্যসকল :

(১) ডঃ সত্যেন্দ্ৰ নাথ শৰ্মা—সভাপতি, ২) তৰুণ চন্দ্ৰ পামেগাম, উপ-সভাপতি, (৩) নগেন শইকীয়া—প্ৰধান সম্পাদক, (৪) অমল ৰাজখোৱা—সহকাৰী সম্পাদক, (৫) শীলা গগৈ—কোষাধ্যক্ষ, (৬) যতীন গোস্বামী—পত্ৰিকা সম্পাদক, (৭) প্ৰকাশ গোস্বামী—ভাষাজ্ঞান পৰীক্ষা সচিব, (৮) ৰাজেন ৰাজা, (৯) ছানাই হাৰু, (১০) গিৰীৰ ভূঞা, (১১) চিত্ৰবৰ্জনা চৌধুৰী, (১২) অক্ষয় চন্দ্ৰ গোস্বামী, (১৩) হিতেন শৰ্মা, (১৪) আঞ্জিভূৰ বহমান বৰুৱা, (১৫) জিতেন গগৈ, (১৬) উপেন্দ্ৰ বৰকটকী, (১৭) বীৰেন বৰকটকী, (১৮) এম. ইব্ৰাহীম আলি, (১৯) ডঃ নিলিপৰ চৌধুৰী, আৰু (২০) নাৰায়ণ ঘাটোৱাৰ।

২। বিশেষ ভাবে নিমন্ত্ৰিতসকল: শ্ৰীশ্ৰীমিত্ৰেৱ মহন্ত অধিকাৰ, শ্ৰীযতীন্দ্ৰ নাথ গোস্বামী, শ্ৰীদেৱপ্ৰসাদ বৰুৱা, শ্ৰীডিবেশ্বৰ শৰ্মা, শ্ৰীবসন্ত কুমাৰ গোস্বামী, শ্ৰীমতী অবলা গোঁৱাই। গুৱাহাটীৰ সহকাৰী

সম্পাদক শ্ৰীপ্ৰসন্নৰাম দাসে বিশেষ অহুবিধাৰ বাবে সভালৈ আহিব নোৱাৰাৰ কথা চিঠিৰে জনায়।

৩। সমবেত সদস্যসকলক দানৰ সন্তোষ জনো-ৱাৰ লগতে প্ৰধান সম্পাদকে অসম সাহিত্য সভাৰ কাৰ্য্য-নিৰ্বাহকৰ এই ষষ্ঠীয় অধিবেশনত সভা-পতিত্ব কৰিবলৈ স্থায়ী সভাপতি ডঃ সত্যেন্দ্ৰ নাথ শৰ্মাক অনুৰোধ জনায়।

সভাপতিয়ে আসন গ্ৰহণ কৰে।

৪। সভাপতি ডঃ শৰ্মাই সদস্যসকললৈ ওলগ জনায় আৰু লগে লগে তলত দিয়া শোক প্ৰস্তাৱটি পাঠ কৰে :

“অসম সাহিত্য সভাৰ ১৯৭৫-৮নং কাৰ্য্য-নিৰ্বাহক সমিতিৰ এই ষষ্ঠীয় অধিবেশনে তলত নাম উল্লেখ কৰা ব্যক্তিসকলৰ পৰলোকত গভীৰ শোক প্ৰকাশ কৰে আৰু আত্মাৰ চিৰশান্তি কামনা কৰি ভগবানৰ ওচৰত প্ৰাৰ্থনা জনায়।

আക লগতে শোক-সম্বাধিত পৰিয়ালবৰ্গলৈ সমবেদনা জ্ঞাপন কৰে—

অসমৰ বিশিষ্ট শিশু-সাহিত্যসেৱী অনন্ত দেৱ শৰ্মা, দেবগাৱঁৰ ভূবন চন্দ্ৰ বৰুৱা, মৰাণৰ ইন্দ্ৰ-কান্ত গগৈ, গুৱাহাটীৰ অৱসৰপ্ৰাপ্ত পুলিচ অধী-ক্ষক লখো শইকীয়া, জয়কান্ত বৰুৱা, যোৰ-হাট চাৰিগাওঁৰ শিল্পী চন্দ্ৰেশ্বৰ বৰদলৈ, প্ৰাক্তন কচ প্ৰধান মন্ত্ৰী নিকোলাই বুলগানিন, টাইমচ অৱ ইণ্ডিয়া কাকতৰ বিশেষ সংবাদদাতা সুন্দৰ্শন ভাটিয়া আৰু গোলাঘাটৰ খ্যাতনামা আইনজীৱী সৌলেশ্বৰ দত্ত ।

সদস্যসকলে থিয় হৈ দুই মিনিট মৌনভাৱে ভগবানৰ ওচৰত আত্মাৰ সঙ্গতি কামনা কৰি প্ৰাৰ্থনা জনায় ।

৪। কাৰ্য্য-সূচীৰ বিষয় অনুসৰি সদস্যসকলৰ পৰিচয় প্ৰদান সমাপ্ত হয় ।

৫। প্ৰধান সম্পাদকে ১৯৭৪-৭৫ বছৰৰ কাৰ্য্য নিৰ্বাহকৰ অস্থিম অধিবেশনৰ কাৰ্য্যবিৱৰণি উত্থাপন কৰে। আৰু সমিতিয়ে গ্ৰহণ কৰে ।

৬। তিতাদৰত অনুষ্ঠিত যৈ যোৱা ছিত্তস্বাৰিংশ সন্মিলনৰ বিষয় বাছনি সভাৰ কাৰ্য্য বিৱৰণি প্ৰধান সম্পাদকে পাঠ কৰে, সমিতিয়ে কাৰ্য্য বিৱৰণি গ্ৰহণ কৰে ।

৭। অনুক্ৰমে কাৰ্য্যনিৰ্বাহকৰ চলিত কাৰ্য্যকালৰ প্ৰথম অধিবেশনৰ কাৰ্য্যবিৱৰণিও পাঠৰ অন্তত সমিতিয়ে গ্ৰহণ কৰে ।

৮। পূৰ্বৱৰ্তী বছৰৰ আধকৰা আঁচনি সম্পৰ্কত প্ৰধান সম্পাদকে এটি টোকা দাঙি ধৰি জনায় যে—(১) প্ৰথম লেখক শিৰিবৰ আলোচনা সম্বলিত গ্ৰন্থৰ প্ৰথম অংশটি আৰু (২) চন্দ্ৰেশ্বৰ বৰুৱাৰ জীৱনীৰ এটি অংশ ছপাশাসত আছে, (৩) দি ছাপেণ্ট' এণ্ড দি ব'শৰ সম্পূৰ্ণ অনু-বাহ আৰু (৪) লাঠি ফেজ অৱ গান্ধীজীৰ প্ৰথম খণ্ডৰ অনুবাদ সম্পূৰ্ণ হৈ আছে, (৫) অসম সাহিত্য সভাৰ পৰিচয়মূলক ইংৰাজী গ্ৰন্থৰ প্ৰণয়ণৰ কাম ডাঃ মহেশ্বৰ নেৰুগে প্ৰায় শেষ কৰিছে, (৬) বড়ো, (৭) মিছিং, (৮) বাজবান্দী, (৯) কাৰ্বি জন-সাহিত্য, (১০) টিৱা সম্পূৰ্ণ, (১১) কামৰূপত কোচ ৰাজত্ব, (১২) অকনাল আৰু (১৩) নগাচুনি, (১৪) ডইগ্ৰ পলো' সম্পৰ্কীয় গ্ৰন্থ প্ৰণয়ণৰ বাবে মনোনীত লিখকসকলৰ লগত যোগাযোগ কৰা কৰি অহা হৈছে । কেৱল মিছিং সম্পূৰ্ণ পুথিখন সম্পৰ্কতহে সম্পূৰ্ণ একো উত্তৰ পোৱা নাই ।

সমিতিয়ে এই পুথিসমূহৰ লিখকসকলৰ লগত পুনৰ যোগাযোগ কৰিবলৈ প্ৰধান সম্পাদকৰ পৰামৰ্শ দিয়ে আৰু মিছিং জনগোষ্ঠী সম্পৰ্কীয় গ্ৰন্থ প্ৰণয়ণৰ বাবে সভাৰ উপ-সভাপতি শ্ৰীতৰু চন্দ্ৰ পামেগামক অনুৰোধ জনায় ।

৯। সদস্য ইন্দ্ৰাৱীম আলিয়ে পৰামৰ্শ দিয়ে যে—

(১) অসমৰ তিতবে-বাছিবৰ শ্ৰীশংকৰদেৱে কৰা ভ্ৰমণৰ কালানুক্রমিক বিৱৰণিযুক্ত এখন পুথি  
(২) কাছাৰৰ সাংস্কৃতিক ইতিহাস সম্পৰ্কীয় এখন গ্ৰন্থ আৰু (৩) ইছলাম সংস্কৃতি সম্পৰ্কীয়

গ্ৰন্থ প্ৰকাশ কৰিবৰ বাবে যত্ন লব লাগে ।

সমিতিয়ে পৰামৰ্শ গ্ৰহণ কৰি প্ৰথম দুখন গ্ৰন্থ সম্পৰ্কত প্ৰধান সম্পাদকক লিখক মিৰ্চানৰ বাবে পৰামৰ্শ দিয়ে আৰু তৃতীয়খন গ্ৰন্থ প্ৰণয়ণৰ বাবে ডাঃ ইন্দ্ৰাৱীম আলিৰ লগত যোগাযোগ কৰাৰ সিদ্ধান্ত কৰা হয় ।

১০। সমিতিয়ে মত প্ৰকাশ কৰে যে—বিভিন্ন জনগোষ্ঠীৰ পৰিচয়মূলক পুথিসমূহ প্ৰণয়ণ কৰোতে জাতীয় সংহতি আৰু সম্পূৰ্ণতাৰ ভাব বৰ্জিত হ'ব লাগে ।

১১। দেশভক্ত তৰুণবাম ফুকন, কৰ্মবীৰনবীন চন্দ্ৰ বৰদলৈ আৰু পণ্ডিত কালিবাম মেধিৰ জন্ম-শতবাৰ্ষিকী উপলক্ষে দুয়োগৰাকী ব্যক্তিৰ বচনাৱলী প্ৰকাশৰ প্ৰয়োজনীয়তাৰ ভিত্তিত (১) তৰুণবাম ফুকনৰ বচনাৱলী সংকলন আৰু সম্পাদনাৰ বাবে অধ্যাপক শ্ৰীঅতুল চন্দ্ৰ হাজৰিকাক আৰু (২) নবীনচন্দ্ৰ বৰদলৈ বচনাৱলী সংকলন আৰু সম্পাদনাৰ বাবে শ্ৰীঅতুল চন্দ্ৰ বৰুৱাক অনুৰোধ জনাবলৈ সিদ্ধান্ত লোৱা হয় । কলিৰাম মেধিৰ বচনাৱলী সম্পৰ্কত তেখেতৰ উত্তৰাধিকাৰীৰ লগত যোগাযোগ কৰিবলৈ সিদ্ধান্ত কৰা হয় ।

১২। (ক) সমিতিয়ে সিদ্ধান্ত কৰে যে দেশভক্ত তৰুণবাম ফুকন, কৰ্মবীৰ নবীন চন্দ্ৰ বৰদলৈ পণ্ডিত কালিবাম মেধিৰ জন্ম শতবাৰ্ষিকী উচৰ, গুৱাহাটীত কেন্দ্ৰীয়ভাৱে আয়োজন কৰা হওক ।

(খ) দাৰ্শনিক পণ্ডিত বাৰাণাথ ফুকনৰ জন্ম শতবাৰ্ষিকী যোগেহাটত আয়োজন কৰিবলৈ যোৰহাট সাহিত্য সভাক অনুৰোধ কৰা হওক ।

১৩। সমিতিয়ে প্ৰকাশন আঁচনিত তলৰ বিষয় সমূহ অন্তৰ্ভুক্ত কৰিবলৈ সিদ্ধান্ত কৰে ।

(১) অসমৰ লিপি সমস্যা' গ্ৰন্থৰ আধাত এখনি ইংৰাজী গ্ৰন্থ । ডাঃ মহেন্দ্ৰ বৰাক প্ৰণয়ণৰ বাবে অনুৰোধ কৰা হওক ।

(২) 'বিশ্ববিদ্যা সংগ্ৰহ'ৰ আহিত দেশ বিদেশৰ শিল্প সাহিত্য বিজ্ঞান আদিৰ প্ৰসিদ্ধ সাধকসকলৰ জীৱন আৰু কৰ্মৰ পৰিচয়মূলক এখনি গ্ৰন্থ আৰু অসমৰ ভাষা সংস্কৃতি সম্পদ সম্পৰ্কীয় এলানি গ্ৰন্থ ।

(৩) কামৰূপৰ লোক গীতি সংগ্ৰহ : সংকলন কৰিবৰ বাবে ডাঃ হেমন্ত কুমাৰ শৰ্মা'ক অনুৰোধ কৰা হওক ।

(৪) 'অসমীয়া জাতি গঠনত বিভিন্ন জনগোষ্ঠীৰ অৱদান' : প্ৰণয়ণ কৰিবৰ বাবে অধ্যাপক শ্ৰীলীলা গগৈক অনুৰোধ কৰা হওক ।

১৪। সমিতিয়ে ডিব্ৰুগড় বিশ্ববিদ্যালয়ৰ কটত আৰু অসম প্ৰকাশন পৰিষদত অসম সাহিত্য সভাৰ প্ৰতিনিধি থকাতো বাঞ্ছনীয় বলি ভাবে । এই সম্পৰ্কত হোৱা আলোচনাৰ অন্তত সমিতিয়ে প্ৰস্তাৱ কৰে যে—(ক) "গুৱাহাটী বিশ্ববিদ্যালয়ৰ কটত থকাৰ দৰে ডিব্ৰুগড় বিশ্ববিদ্যালয় কটতো অসম সাহিত্য সভাৰ প্ৰতিনিধি

সদস্য অন্তর্ভুক্তিৰ বাবে ডিব্ৰুগড় বিশ্ববিদ্যালয় কৰ্তৃপক্ষক আৰু এই সম্পৰ্কত বিশ্ববিদ্যালয়ৰ আহিবৰ সংশোধন কৰিবলৈ ব্যৱস্থা কৰিবৰ বাবে বাজা চৰকাৰক অহুবোধ কৰা হওক।"

(খ) "অসম প্ৰকাশন পৰিষদত অসম সাহিত্য সভাৰ প্ৰতিনিধি-সদস্য ৰূপতে সভাৰ কাৰ্যা-নিৰ্বাহক সমিতিয়ে বাঞ্ছনীয় বুলি ভাবে আৰু এই সম্পৰ্কত যথাবিহিত ব্যৱস্থা কৰিবলৈ অসম প্ৰকাশন পৰিষদ কৰ্তৃপক্ষক অহুবোধ জনায়।"

১৫। অসম সাহিত্য সভাৰ উদ্যোগত তৃতীয় লেখক শিবিৰ আয়োজন সম্পৰ্কে আলোচনা হয়। কাৰ্যনিৰ্বাহকৰ সদস্য শ্ৰীগিৰাধৰ ভূঞাই উত্তৰ লক্ষীমপুৰত এই শিবিৰ আয়োজনৰ বাবে পৰামৰ্শ দিয়ে আৰু তাৰ বাবে হ'ব পৰা ব্যয় স্থানীয় শাখা সভাৰ উদ্যোগত বহন কৰাৰ সম্ভৱনীয়তাৰ কথা কয়।

সমিতিয়ে ১৯৭২ চনৰ অক্টোবৰ মাহত এই শিবিৰৰ আয়োজন কৰিবৰ বাবে সিদ্ধান্ত কৰে আৰু শ্ৰীভূঞাৰ পৰামৰ্শ অনুসৰি উত্তৰ লক্ষীমপুৰ শাখা সাহিত্য সভাৰ লগত যোগাযোগ কৰি স্থিৰ কৰিবলৈ প্ৰধান সম্পাদকক পৰামৰ্শ দিয়ে।

১৬। প্ৰধান সম্পাদকে দিল্লী বা কলিকতাৰ পণ্ডিত আনন্দৰাম বৰুৱা সোৱানবনী বক্তৃতামালা আয়োজনৰ এটি পৰিকল্পনা দাঙি ধৰে। সম্ভৱতঃ ক্ষেত্ৰত এনে অস্থায়ীৰ আয়োজনৰ বাবে সমিতিয়ে সমৰ্থিত প্ৰকাশ কৰে আৰু পৰিকল্পিত আঁচনি বাজা চৰকাৰক দিবৰ বাবে পৰামৰ্শ দিয়ে।

১৭। সমিতিয়ে অসম সাহিত্য সভাৰ মানুহ সম্বন্ধিত অসমীয়া ভাষাক গবেষণাৰ মাধ্যম স্বৰূপে স্বীকৃতি দিবৰ বাবে অহুবোধ জনাই গ্ৰহণ কৰা প্ৰস্তাৱৰ পুনৰ্বিচাৰৰ বাবে অহুবোধ জনায় প্ৰস্তাৱ গ্ৰহণ কৰে যে—"বিশ্ববিদ্যালয়ৰ শিক্ষাৰ মাধ্যম স্বৰূপে গৃহীত অসমীয়া ভাষাক অসমৰ দুয়োখন বিশ্ববিদ্যালয়ে গৱেষণাৰ মাধ্যম স্বৰূপেও ইংৰাজীৰ লগতে স্থান দিব লাগে। অসম সাহিত্য সভাই অস্থগত কৰে যে অসমীয়া মাধ্যমত গবেষণা কৰিবলৈ সুবিধা দিয়াৰ দ্বাৰা বিশেষকৈ অসমৰ ভাষা-সাহিত্য-সংস্কৃতি সম্পৰ্কীয় চৰ্চা আৰু গবেষণাৰ ক্ষেত্ৰ সম্পৃপ্ত হ'ব। এই সম্পৰ্কত অনতিপলমে প্ৰয়োজনীয় ব্যৱস্থা গ্ৰহণ কৰিবলৈ অসমৰ দুয়োখন বিশ্ববিদ্যালয় কৰ্তৃপক্ষক টানি অহুবোধ জনোৱা হওক।"

১৮। দ্বিচত্ৰাবিংশ সম্মিলনৰ বিষয়বস্তুখনী সভাই তদন্ত সমিতিৰ প্ৰতিবেদন সম্পৰ্কত গ্ৰহণ কৰা মন্তব্য ভিত্তিত বিষয়টো পুথুখোপুখু ভাৱে বিচাৰ কৰি কাৰ্যা-নিৰ্বাহক সমিতিক পৰামৰ্শ আগবঢ়াবলৈ তলত নাম দিয়া ব্যক্তিসকলৰ সমিতিয়ে এখন উপসমিতি গঠন কৰি দিয়ে—

শ্ৰীঅক্ষয় চন্দ্ৰ গোস্বামী, শ্ৰীযতীন্দ্ৰ নাথ গোস্বামী,

শ্ৰীজ্ঞানেন্দ্ৰ নাথ শইকীয়া—হিচাপ পৰীক্ষক। এই সমিতিয়ে কাৰ্যা নিৰ্বাহক সমিতিৰ পৰৱৰ্তী অধিবেশনৰ আগে আগে পৰামৰ্শ আগবঢ়ায়।

১৯। অসম সাহিত্য সভাৰ ক্ৰিছৰ বছৰৰ পত্ৰিকা ছপোৱাৰ ব্যয় গুৱাহাটীৰ পূৰ্বদেশ মুদ্ৰণ

পাৰলৈ থকা ৬৪৭৭.০০ টকাৰ সম্পৰ্কত উক্ত ছপাশালে দিয়া চিঠি প্ৰধান সম্পাদকে দাঙি ধৰে। সমিতিয়ে মত প্ৰকাশ কৰে যে, যিহেতু উক্ত ছপাশালত ছপা কৰা অসম সাহিত্য সভাৰ প্ৰকাশন 'অসমীয়া জাতিৰ ইতিবৃত্ত' নামৰ গ্ৰন্থখন সদস্যৰ ছপাব্যয় আদায় দিয়াৰ পিছতো ৭০০০.০০ টকাৰ মূল্যৰ ৭০০ সংখ্যক গ্ৰন্থ এতিয়াও ছপাশালে দিয়া নাই, গতিকে যদি ছপাশালে বিচাৰে উক্ত গ্ৰন্থৰ মূল্যৰ বিপৰীতে ছপাৰ আদায় ধন চামিল কৰি ল'বলৈ ছপাশালক কোৱা হওক, অথবা উক্ত গ্ৰন্থৰ সদস্যৰ ঠেক পোৱাৰ পিছত পত্ৰিকাৰ ছপাৰ ব্যয় দিবলৈ থকা ধন দিয়া হওক।

২০। প্ৰধান সম্পাদকে জনায় যে—শৰাইঘাট প্ৰিটাৰ্চত থকা 'নাটক' নামৰ গ্ৰন্থৰ ছপা ব্যয়ৰ অৱশিষ্ট পাঁচ টকা প্ৰাক্তন-সভাপতি শ্ৰীসিৰিধৰ শৰ্মাৰদেৱে পৰিশোধ কৰা বুলি পূৰ্বতে হিচাপ দেখুৱাইছিল যদিও ছপাশালে উক্ত-ধন আদায় নাই পোৱা বুলি কিতাপৰ ঠেক বন্ধ কৰি থৈছে। এই সম্পৰ্কত প্ৰাক্তন সভাপতিলৈ চিঠি-পত্ৰ দিও কোনো উত্তৰ পোৱা নহল। সম্পতি প্ৰাক্তন সভাপতি গৰাকীয়ে উক্ত ধন দাতাৰ পৰা পোৱা নাই বুলি অসম সাহিত্য সভাৰ সভাপতিক জনাইছে। তদুপৰি উক্ত-গ্ৰন্থখন টাইটেল পেজ আৰু বেটুপাতত সালসলনিৰ বাবে গ্ৰন্থৰ লিখক জনোৱা অহুবোধো কাৰ্যা-নিৰ্বাহক সমিতিয়ে গ্ৰহণ কৰি থৈছে।

সমিতিয়ে গ্ৰন্থখনৰ টাইটেল পেজ আদিৰ

প্ৰয়োজনীয় সালসলনি কৰি, গ্ৰন্থৰ ছপা ব্যয় অৱশিষ্ট আদায়ৰ ধন দি প্ৰথম শিষ্টক ল'বৰ বাবে প্ৰধান সম্পাদকক পৰামৰ্শ দিয়ে। লগতে প্ৰাক্তন সভাপতি শ্ৰীসিৰিধৰ শৰ্মাক উক্ত ৫০০.০০ পাঁচ টকা আদায় কৰিবৰ বাবে জনাবলৈ পৰামৰ্শ দিয়ে।

২১। সমিতিয়ে ১৯৭৫-৭৬ চনৰ বাবে তলত দিয়াৰ দৰে বিভিন্ন উপ-সমিতিসমূহ গঠন কৰে আৰু মনোনীত সদস্যসকলক দায়িত্ব গ্ৰহণ কৰিবলৈ অহুবোধ জনায়

(ক) বাধাকান্ত সন্দিকৈ ভৱন নিৰ্মাণ সমিতি : ডাঃ জীৱকান্ত শইকীয়া—সভাপতি, শ্ৰীদেৱপ্ৰসাদ বৰুৱা সম্পাদক, শ্ৰীযতীন্দ্ৰনাথ গোস্বামী, শ্ৰীদেবেশ্বৰ শইকীয়া, যোৰহাট সাহিত্য সভাৰ প্ৰধান সম্পাদক, যোৰহাটত অধ্যক্ষ অভিযন্তা, অসম সাহিত্য সভাৰ প্ৰধান সম্পাদক। (ক্ষেত্ৰীয় কাৰ্যালয়ৰ লগত যুক্ত)

সমিতিয়ে উক্ত সমিতিক চলিত বছৰৰ বাবে কাৰ্যা-নিৰ্বাহ কৰিবলৈ অহুবোধ জনায়। তদুপৰি, ভৱন নিৰ্মাণ উপ-সমিতিৰ লগত সঙ্গত বাধি বিভিন্ন শিল্পৰ পৰিকল্পনা গ্ৰহণৰ উদ্দেশ্যে এখন পৰিকল্পনা উপ-সমিতি আজিৰ অধিবেশনত গঠন কৰে :

সদস্যসকল : গুৱাহাটী আৰু ডিব্ৰুগড় বিশ্ববিদ্যালয়ৰ অসমীয়া বিভাগৰ মুৰব্বী দুগৰাকী, গুৱাহাটী বিশ্ববিদ্যালয়ৰ বৰাক্ষেত্ৰৰ ঠাকুৰ আসনৰ অধ্যাপক,

শ্রীযুগল দাস, শ্রীমীলা গগৈ, অধ্যক্ষ  
পবাগধৰ চলিহা, ডাঃ শ্ৰেতাপ চৌধুৰী—  
সভাপতি, শ্ৰীনগেন শইকীয়া—আহ্বায়ক,  
অসম সাহিত্য সভাৰ প্ৰধান সম্পাদক,  
উল্লেখ থাকে যে—প্ৰয়োজন সাপেক্ষে এই সমি-  
তিত আৰু সদস্য গ্ৰহণ কৰিব পৰা হ'ব।

(খ) হৰিহৰ চৌধুৰী বঁটা : ডাঃ মহেন্দ্ৰ বৰা,  
মীলা গগৈ, পৰীক্ষিত হাজৰিকা, প্ৰফুল্ল  
ভট্টাচাৰ্য আৰু অসম সাহিত্য সভাৰ প্ৰধান  
সম্পাদক। (সমিতি ডিব্ৰুগড়ত বহিব)

(গ) গোলাপ গোস্বামী বঁটা : (সৰ্বশ্ৰী) দেৱ  
প্ৰসাদ বৰুৱা, অক্ষয় গোস্বামী, অরলা  
গোহাঁই আৰু অসম সাহিত্য সভাৰ  
প্ৰধান সম্পাদক। (সমিতি যোৰহাটত  
বহিব)

(ঘ) বনমালী শইকীয়া বঁটা : (সৰ্বশ্ৰী) নাৰায়ণ  
ঘাটোৱাৰ, হেৰু বৰদলৈ, ৰাম গোস্বামী  
(বৰহাপজান), চেনীৰাম কুৰ্মী আৰু  
অসম সাহিত্য সভাৰ প্ৰধান সম্পাদক।  
(সমিতি ডিব্ৰুগড়ত বহিব)

(ঙ) প্ৰেমধৰ দত্ত সোঁৱৰণী ন্যাসপুঞ্জি :  
(সৰ্বশ্ৰী) শ্ৰীমিত্ৰদেৱ মহন্ত অধিকাৰ,  
দীনেশ দত্ত (চাবুৱা), অরলা গোহাঁই,  
মিনতি হাজৰিকা, কৃত্তবৰ্দ্ধিন আহমদ  
আৰু অসম সাহিত্য সভাৰ প্ৰধান  
সম্পাদক। (সমিতি যোৰহাটত বহিব)

(চ) মোহন চন্দ্ৰ শৰ্মা ন্যাসপুঞ্জি : (সৰ্বশ্ৰী)  
ঘোষণ দাস, বীৰেন্দ্ৰ কুমাৰ ভট্টাচাৰ্য

ডাঃ নিৰ্মল প্ৰভা বৰদলৈ, ডাঃ মুকু-  
মাধৱ শৰ্মা, ডাঃ হেমন্ত কুমাৰ শৰ্মা,  
ডাঃ মিশিপদ চৌধুৰী আৰু অসম সাহিত্য  
সভাৰ প্ৰধান সম্পাদক। (সমিতি  
গুৱাহাটীত বহিব)

(ছ) মৃত্তক আৰু অলংকৰণ বঁটা : (সৰ্বশ্ৰী)  
চন্দ্ৰ প্ৰসাদ শইকীয়া, নবকান্ত বৰুৱা,  
যুগল দাস, ৰাম গোস্বামী (গুৱাহাটী),  
ডাঃ ভবেন্দ্ৰ নাথ শইকীয়া, যুগীন্দ্ৰ  
নাৰায়ণ দত্ত বৰুৱা, ত্ৰৈলোক্য দত্ত,  
নন্দ ভাস্কৰদাৰ আৰু অসম সাহিত্য  
সভাৰ প্ৰধান সম্পাদক। (সমিতি  
গুৱাহাটীত বহিব)

(জ) শৰত চন্দ্ৰ গোস্বামী ন্যাসপুঞ্জি : (সৰ্বশ্ৰী)  
শ্ৰীমিত্ৰদেৱ মহন্ত অধিকাৰ, যতীন্দ্ৰ নাথ  
গোস্বামী, ডিবেশ্বৰ শৰ্মা আৰু অসম  
সাহিত্য সভাৰ প্ৰধান সম্পাদক।  
(সমিতি যোৰহাটত বহিব)

(ঝ) কমলাদেৱী ন্যাসপুঞ্জি :  
(সৰ্বশ্ৰী) শ্ৰীমিত্ৰদেৱ মহন্ত অধিকাৰ,  
যতীন্দ্ৰ নাথ গোস্বামী, ডিবেশ্বৰ শৰ্মা,  
প্ৰকাশ গোস্বামী আৰু অসম সাহিত্য  
সভাৰ প্ৰধান সম্পাদক। (সমিতি  
যোৰহাটত বহিব)

(ঞ) লিপি সৰলীকৰণ সমিতি একেডাৰেই  
বাখিৰলৈ সিদ্ধান্ত কৰা হয়।

যোৰহাট আৰু গুৱাহাটীত বহিবসগীয়া সমিতি-  
সমূহত ক্ৰমে যোৰহাট আৰু গুৱাহাটীৰ সহকাৰী

সম্পাদকৰয় সংশ্লিষ্ট ঠাইৰ সমিতিসমূহত পদে-  
নপদা ৰূপে যুক্ত থাকিব।

২২। অসমীয়া ভাষা-জ্ঞান পৰীক্ষা সম্পৰ্ক সমিতিয়ে  
আগোচনাৰ অন্তত স্থিৰ কৰে :

(ক) ভাষাজ্ঞান পৰীক্ষাৰ পাঠ্যক্ৰমৰ উপবিধি  
১১নং ব্যৱস্থাৰ শুধৰণী তলত দিয়া ধৰণে  
গ্ৰহণ কৰা হওক :—

প্ৰথম বিভাগ : সকলো প্ৰশ্ন কাকতৰে উত্তীৰ্ণ  
মূল্যাংক শতকৰা ৪০ লাভ কৰাৰ উপৰিও  
গড়ে শতকৰা ৬০ ভাগ পাব লাগিব।

দ্বিতীয় বিভাগ : সকলো প্ৰশ্ন কাকতৰে উত্তীৰ্ণ  
মূল্যাংক শতকৰা ৫০ লাভ কৰাৰ উপৰিও  
গড়ে শতকৰা ৪৫ পাব লাগিব।

তৃতীয় বিভাগ : সকলো প্ৰশ্ন কাকতৰে উত্তীৰ্ণ  
মূল্যাংক শতকৰা ৩০ লাভ কৰাৰ উপৰিও  
গড়ে শতকৰা ৩৩ পাব লাগিব।

(খ) ১৯৭৪ চনৰ অসমীয়া ভাষাজ্ঞান পৰীক্ষাৰ  
ফলাফল ঘোষণা কৰা হয় :

প্ৰাথমিক—মুঠ পৰীক্ষাৰ্থী ১৫৬৫ জন। উত্তীৰ্ণ—  
৫২৫ জন। উত্তীৰ্ণৰ হাৰ ৩৩.৫৫।

প্ৰথম বিভাগ—১৫ জন, দ্বিতীয় বিভাগ—  
১৩১ জন, তৃতীয় বিভাগ—৩৭৯ জন।

মাধ্যমিক—মুঠ পৰীক্ষাৰ্থী ৮৭৭ জন। উত্তীৰ্ণ  
৩০৮ জন, উত্তীৰ্ণৰ হাৰ ৩৫.২৪।

প্ৰথম বিভাগ—৬ জন, দ্বিতীয় বিভাগ—  
৯৯ জন, তৃতীয় বিভাগ—২৩৩ জন।

প্ৰাক-ভাৰতী—মুঠ পৰীক্ষাৰ্থী ১০১ জন। উত্তীৰ্ণ  
—৪৭ জন, উত্তীৰ্ণৰ হাৰ—৪৬.১২।

প্ৰথম বিভাগত ০. দ্বিতীয় বিভাগ—১৭  
তৃতীয় বিভাগ—৩০ জন।

(গ) অসমীয়া ভাষা প্ৰদিক্ষণ শ্ৰেণী শিলচৰ  
আৰু হাইলাকামিত পুনৰ আৰম্ভ কৰিবৰ  
কাৰণে ব্যৱস্থা লবলৈ প্ৰধান সম্পাদকক  
অনুৰোধ জনায়। সম্ভৱস্থলত, কৰিবলৈ  
এটি প্ৰদিক্ষণ কেন্দ্ৰ স্থাপন কৰিবলৈকে  
সমিতিয়ে মত প্ৰকাশ কৰে। এই বিষয়ে  
ব্যৱস্থা গ্ৰহণৰ্থে ভাষাজ্ঞান পৰীক্ষা সচিবক  
সমিতিয়ে পৰামৰ্শ দিয়ে।

(ঘ) তলত দিয়া ধৰণে ভাষাজ্ঞান পৰীক্ষা  
সংসদ পুনৰ গঠন কৰা হয় :

১। স্ব.ল পৰিদৰ্শক—সভাপতি, ২। শ্ৰীমতী  
অরলা গোহাঁই, ৩। শ্ৰীপ্ৰফুল্ল ৰাজগুৰু,  
৪। শ্ৰীবল্লভ কুমাৰ গোস্বামী, ৫। শ্ৰীমুক্তি  
নাথ শৰ্মা, ৬। শ্ৰীযতীন্দ্ৰ নাথ গোস্বামী,  
৭। শ্ৰীকৃত্তবৰ্দ্ধিন আহমদ, ৮। শ্ৰীঅক্ষয় চন্দ্ৰ  
গোস্বামী, ৯। অসম সাহিত্য সভাৰ প্ৰধান  
সম্পাদক, সহকাৰী সম্পাদক (যোৰহাট)  
ভাষাজ্ঞান পৰীক্ষা সংসদৰ সচিব।

২৩। পত্ৰিকা সম্পাদনা সমিতি :

(ক) পূৰ্ববৰ্তী বছৰৰ দৰেই এই বছৰো ৪  
সংখ্যা পত্ৰিকা প্ৰকাশৰ সিদ্ধান্ত গ্ৰহণ  
কৰা হয়।

(খ) প্ৰথম সংখ্যা পত্ৰিকা অহা মে' মাহত  
প্ৰকাশৰ বাবে ব্যৱস্থা গ্ৰহণ কৰিবলৈ পত্ৰিকা  
সম্পাদকক সমিতিয়ে পৰামৰ্শ দিয়ে।

(গ) পত্ৰিকা সম্পাদকে পত্ৰিকাত হ'ব পৰা  
আয়-ব্যয়ৰ আভাস দিয়ে।



(ঘ) পত্রিকা সম্পাদনা সমিতি গঠন—  
(সর্বস্বী) যোগেশ দাস, বিবেকব হাজরিকা,  
ডঃ নির্মল প্রভা বন্দ্যোপাধ্যায়, অধ্যাপক হিতেন  
শর্মা, সত্যীন্দ্র চৌধুরী, অসম সাহিত্য সভাৰ  
প্রধান সম্পাদক, পত্রিকা সম্পাদক—আছায়ক

সংগঠন : অসম সাহিত্য সভাৰ সংগঠন আৰু শাখা  
সভাসমূহ সক্রিয় কৰি তুলিবৰ বাবে কাৰ্য্য-  
নির্বাহক সমিতিৰ সদস্যসকলৰ লগত যোগা-  
যোগ বাধি সংগঠনৰ কাৰ্য্যত আগবাঢ়িবলৈ অসমৰ  
বিভিন্ন ঠাইৰ তলত দিয়া লোকসকলক সভাই  
সংগঠনৰ দায়িত্ব দিয়ে :—

কাছাৰ : নৃপেন্দ্ৰ বাজবংশী, নিবন্ধন মহন্ত,  
আশালতা বৰ্মণ, চিদ্দিক আলি চৌধুরী।  
গোৱালপাৰা : দীনেশবৰ্মন সৰকাৰ, হৰিমোহন  
সৰকাৰ, অক্ষিকান্ত সৰকাৰ, কেশৱ বায়,  
সুশীল বায়, মোহিনী মোহন ব্ৰহ্ম।  
মেঘালয় : সমৰ সিং বাজা (গাৰোপাহাৰ)  
কামৰূপ : সত্যীন্দ্র চৌধুরী, ফুলেন বৰ্মণ,  
প্ৰেমময়ী দাস, হেমকান্ত ভট্টাচাৰ্য্য।

নগাঁও : হৰেশ্বৰ গোস্বামী, যোগেন্দ্ৰ নাৰায়ণ  
ভূঞা, যুগল দেৱ গোস্বামী, চন্দ্ৰকান্ত,  
বৰকাকতী, জীৱন সিং, পদ্ম পাটন।

লক্ষীমপুৰ : কমল চন্দ্ৰ বাইলুং, ললিত চন্দ্ৰ  
শৰ্মা বৰুৱা।

ধেমাজি : শংকৰ দলে।  
মিকিৰ পাহাৰ : শ্ৰীমতী সাধী তেবনপী, লংকাম  
তেবন, বং বং তেবন, বৃক্ষীনাথ বৰদলৈ।  
উত্তৰ কাছাৰ : শ্ৰীমতী নিৰুপমা হাগজৈব,  
এন, এল, ডাউলাঙপো।

দৰং : উপেন দাস, (টাংলা), ঘন শইকীয়া,  
ৰমেশ বৰা, জিতেন্দ্ৰ নাথ ভাগৱতী।  
শিৱসাগৰ : চিদানন্দ শইকীয়া, পোনানাম বৰুৱা,  
প্ৰফুল্ল বৰা, ত্ৰিবেশ্বৰ শৰ্মা, মেদিনী মোহন  
চৌধুরী, দেউৰাম ভাছা, সোণাৰাম বৰুৱা,  
কৃষ্ণ মিশ্ৰ।

ডিব্ৰুগড় : চেনীৰাম কুৰ্মী, ধৰ্মকান্ত গোস্বামী,  
গগন সোনোৱাল, বাম গোস্বামী, মেঘ গগৈ,  
ভিলেন্দ্ৰ মহন্ত আৰু হৰেশ্বৰ বৰদলৈ।  
প্ৰয়োজন অনুসৰি সদস্য অন্তৰ্ভুক্ত কৰিবলৈ  
সিদ্ধান্ত কৰা হয়।

২৫। লিখকৰ পাৰিতোষিক সম্পৰ্কত সভাই  
সিদ্ধান্ত গ্ৰহণ কৰে যে প্ৰতিজন লিখকক তেখেত  
লিখি দিয়া দহ খন কিতাপ আৰু কিতাপৰ  
মূল্যৰ শতকৰা ৫ ভাগ পাৰিতোষিক স্বৰূপে  
দিয়া হওক। এই সম্পৰ্কীয় অন্যান্য ব্যৱস্থা  
আগৰ দৰেই চলি থাকিব।

২৬। চৰকাৰী কাৰ্যালয় সমূহত এতিয়াও বাজা  
ভাষা অসমীয়া সন্তোষজনকভাবে প্ৰচলন নোহোৱা  
বাবে সভাই উৰ্দ্ধেৰ প্ৰকাশ কৰে। অনতিপলমে  
চৰকাৰী কাৰ্যালয়সমূহত অসমীয়া ভাষাৰ প্ৰচলন  
ঘাতে যথেষ্ট স্বৰূপ হয় তেনে কাৰ্য্যকৰী ব্যৱস্থা  
গ্ৰহণ কৰিবলৈ সভাই চৰকাৰক অনুৰোধ জনায়।

২৭। অসমীয়া ভাষা-সাহিত্যৰ বিকাশ সম্পৰ্কত  
সমুখীন হোৱা বিভিন্ন সমস্যাৰ সমাধান আশো-  
চনাৰ বাবে আৰু যথা বিহিত উপাৰ উদ্ভাৱনৰ  
উদ্দেশ্যে অসমৰ মুখ্য মন্ত্ৰী আৰু শিক্ষা মন্ত্ৰীক

লগ ধৰিবৰ কাৰণে এটি সজ্ঞাতি দল ঘোৱাব  
সিদ্ধান্ত সভাই গ্ৰহণ কৰে।

২৮। অৰুণাচল, নগালেণ্ড, মেঘালয় আদিত শাখা  
সভা গঠনৰ বাবে ডঃ নিশিধ চৌধুরীয়ে আগ-  
বঢ়োৱা পৰামৰ্শ সভাই গ্ৰহণ কৰে।

২৯। (ক) শিলচৰৰ ভাষা শিক্ষা শ্ৰেণীৰ শিক্ষক  
শ্ৰীদেবেন্দ্ৰ চন্দ্ৰ বৰকটকীৰ আবেদন পাঠ কৰা  
হয়। শ্ৰীবৰকটকীৰ বলিত অৱস্থাৰ কথা বিবে-  
চনা কৰি তেওঁলৈ যথা শীঘ্ৰে ৩০০ (তিনিশ)  
টকা অগ্ৰিম পঠিয়াই দি পিছত প্ৰতিমাহে কৰ্তনৰ  
ব্যৱস্থা কৰিবলৈ সভাই সিদ্ধান্ত গ্ৰহণ কৰে।

(খ) কেন্দ্ৰীয় কাৰ্যালয়-সংকাৰী শ্ৰীহেম শইকীয়াৰ  
আবেদন সভাই বিবেচনা কৰে আৰু তেওঁক  
৩০০ (তিনিশ) টকা অগ্ৰিম দিয়াৰ সিদ্ধান্ত কৰে।  
এই টকা প্ৰতিমাহে ২৫ (পঁচিশ) টকাকৈ  
কৰ্তনৰ ব্যৱস্থা ৰাখিবলৈ সভাই সিদ্ধান্ত গ্ৰহণ কৰে।  
৩০। তলত নাম দিয়া লোকসকলক অসম সাহিত্য  
সভাৰ আজীৱন সভা হিচাপে সভাই স্বীকৃতি

নগেন শইকীয়া  
প্ৰধান সম্পাদক,  
অসম সাহিত্য সভা  
২২.৩.৭৫

প্ৰদান কৰে :—

- (১) শ্ৰীদেৱী চূৰ্তীয়া—মৰাণ
- (২) শ্ৰীকীৰ্ত্তী বৰা—শিৱসাগৰ
- (৩) শ্ৰীদেৱী প্ৰসাদ মজিলাৰ বৰুৱা  
—শিৱসাগৰ
- (৪) শ্ৰীভৱকান্ত বৰা—লামডিং
- (৫) মহেন্দ্ৰ আলি ভেট্টেইন—পূৰ্বনিগুণদাম
- (৬) শ্ৰীযুগল কিশোৰ আগৰৱালা—ঘোৰহাট

৩১। তলত নাম দিয়া শাখাসমূহক সভাই স্বীকৃতি  
দান কৰে :

- (১) নমাটি সাহিত্য সভা—  
সম্পাদক—সিদ্ধেশ্বৰ পাঠক
- (২) কপাহেবা সাহিত্য সভা—নগাঁও

৩২। প্ৰধান সম্পাদকে সভাপতি প্ৰমুখ্যে সদস্য  
সকলেৰে ধন্যবাদ জ্ঞাপন কৰে। কাৰ্য্য-সূচীৰ  
সমুদায় বিষয়ৰ আলোচনাৰ অন্তত সকলোটিলৈ  
ধন্যবাদ জনাই সভাপতিয়ে সভাৰ সামৰণি  
ঘোষণা কৰে।

শ্ৰীপ্ৰতাপনাথ শৰ্মা  
সভাপতি,  
অসম সাহিত্য সভা  
২২.৩.৭৫

## অসম সাহিত্য সভা

### বিষয়-বাছনী সভা : দ্বিচত্বাবিংশ সম্মেলন

তিতাবৰ মিহিৰাম শইকীয়া উচ্চ মাধ্যমিক বিদ্যালয়ৰ প্ৰেক্ষাগৃহ

দিনাৰু-১০ ফেব্ৰুৱাৰী; ১৯৭৫

১। অসম সাহিত্য সভাৰ নৱ-নিৰ্বাচিত সভাপতি ডক্টৰ সত্যেন্দ্ৰনাথ শৰ্মাক অভ্যর্থনা সমিতিৰ সভাপতি, অধ্যক্ষ শ্ৰীচক্ৰেশ্বৰ শইকীয়া আৰু সাধাৰণ সম্পাদক শ্ৰীখগেশ্বৰ গগৈয়ে আগ-বঢ়াই আনে আৰু সমবেত প্ৰতিনিধিবৰ্গই থিয় হৈ সভাপতিৰ প্ৰতি সম্মান প্ৰদৰ্শন কৰে।

২। অসম সাহিত্য সভাৰ প্ৰধান সম্পাদক শ্ৰীনগেন শইকীয়াই অসম সাহিত্য সভাৰ বি-চত্বাবিংশ সম্মেলনৰ বিষয়-বাছনী সভাত সভাপতিত্ব কৰিবৰ বাবে নৱ-নিৰ্বাচিত সভাপতিক আহ্বান জনায়। অভ্যর্থনা সমিতিৰ পক্ষৰ পৰা মালা প্ৰদান কৰা হয়। সভাপতিয়ে আসন গ্ৰহণ কৰি সভা পৰিচালনাৰ বাবে সমবেত সকলো প্ৰতিনিধিৰে সহায় আৰু সহযোগিতা কামনা কৰে।

৩। সভাপতিৰ আহ্বানৰ পৰা তলৰ শোক-প্ৰস্তাবটি দাঙি ধৰাৰ অস্থিত সমবেত সকলোৱে, ছুই মিনিট থিয় হৈ মৌন তৰ্পণ কৰে :

#### শোক-প্ৰস্তাৱ :

অসম সাহিত্য সভাৰ দ্বিচত্বাবিংশ সম্মেলনৰ বিষয়-বাছনী সভাই তলত নাম দিয়া ব্যক্তিসকলৰ বিয়োগত গভীৰ শোক প্ৰকাশ কৰে আৰু

বিদেহ আত্মাৰ চিৎখাতি কামনা কৰি ভগৱানৰ ওচৰত প্ৰাৰ্থনা জনায় আৰু শোক-সন্তপ্ত পৰিয়াল-বৰ্গলৈ সন্বেদনা জ্ঞাপন কৰে।

প্ৰবীণ সাহিত্যিক শিল্পী—মহেন্দ্ৰনাথ ডেকাফুকন  
প্ৰখ্যাত সাহিত্যিক—বৃদ্ধদেৱ বসু  
প্ৰখ্যাত বিজ্ঞানী—ডক্টৰ সত্যেন্দ্ৰনাথ বসু

কথাছবি শিল্পী—পাহাড়ী সান্যাল  
সঙ্গীত শিল্পী—গুস্তাদ আমিৰ খাঁ

,, ,, —এছ, এম, বতনধৰদাৰ  
প্ৰাক্তন কেন্দ্ৰীয় মন্ত্ৰী—টিক ভাঙ্গুৰ বাট্টাই  
কৃষ্ণমাচাৰী

বিশিষ্ট ব্যক্তি—বিনলেশ্বৰ ফুকন  
পু.ভাত চন্দ্ৰ গোস্বামী  
ভবেন্দ্ৰ নাৰায়ণ সিংহ  
নলিনী কুমাৰ দাস  
সৰ্বেশ্বৰ পাটগিৰি

মঙ্গলদৈ সন্মিলনৰ অভ্যর্থনা সমিতিৰ উপ-  
সভাপতি, সাহিত্য সভাৰ কৰ্মী—

হু.জিনাথ গোস্বামী

ভা.তনু আগশাৰীদ সাংবাদিক—দুৰ্গা দাস,

হিন্দী সাহিত্যিক বাঙ্গালীত্বিক—শেঠ গোবিন্দ দাস  
নোবেল বঁটা বিজয়ী সাহিত্যিক—পেটি ক

হোৱাইট অষ্ট, বিয়াচ

বনপেটাব সত্ৰাধিকাৰ—ধৰ্ম কাণ্ড মহন্ত  
ভুবনচাঁদ ছাত্ৰ—গজেন ইংলি, পুতুল শইকীয়া  
প্রখ্যাত বাঙালীতৰ্ক প্ৰাক্তন মহী—ডি. কে.

কৃষ্ণমেনন

প্রখ্যাত আইনজীৱি—এন. চি. শীতলপাৰ  
গুৱাহাটীৰ শিক্ৰপ্ৰাণ—নবীন শৰ্মা

ড. বি দেৱালয়ৰ শেষ দেৱবাসী—কৌশল্য; দাস  
যোৰহাটৰ সমাজকৰ্মী—মুকলীধৰ বৰুৱা

কাছাৰবন—সোণাচাঁদ সিংহ।

শিৱসাগৰ—বৈদ্যনাথ বৰপূজাৰী

বনপেটা ৰোডৰ ছাত্ৰ—শিৱৰাম বড়ো,

অগ্ৰাম বড়ো

সাংবাদিক—কিৰণ ভাটিয়া

অসম সাহিত্য সভাৰ আজীৱন সভা—টেকেশ্বৰ  
শৰ্মা বৰুৱা

ভিত্তগড়ৰ সমাজকৰ্মী—ডাঃ শৰৎ কুমাৰ বৰুৱা

চিকিৎসক—বিপিনচন্দ্ৰ কৰ

অভিনেতা—অতুলচন্দ্ৰ স্কন্দ

আন্তঃৰাষ্ট্ৰীয় বাঙালীতৰ্ক, বাষ্ট্ৰগণৰ প্ৰাক্তন

সচিব—উ. খাট

বিশিষ্ট সাংবাদিক—কল্পী গোপালন

সমাজসেৱিক—প্ৰমতা কুপালনী

তিনিচুকীয়াৰ শিক্ষাত্ৰতা—মুক্তানাথ বৰঠাকুৰ

দিছাপানোৰ বৌদ্ধ-বিহাৰৰ অধ্যক্ষ—

শ্ৰীমন্ত নন্দবংশ মহাসুবিৰ

প্ৰবীণ সাহিত্যিক, গাছীবাৰী নেতা—

অনিৰ কুমাৰ দাস

যোৰহাটৰ বিশিষ্ট ব্যক্তি, কৃত্যিক—বিকাশচন্দ্ৰ

গোহাঁই

গুৱাহাটী বিশ্ববিদ্যালয়ৰ অধ্যাপক—নীবেন শৰ্মা,

প্রখ্যাত জৈৱ বিজ্ঞানী, সাহিত্যিক—জুগিয়ান

হাৰলী

প্রখ্যাত সাহিত্যিক—ছাৰ পি. জি. উডহাইচ্চ

কেশ্ৰী মহী—ললিতনাৰায়ণ মিত্ৰ

তিনিচুকীয়াৰ বিশিষ্ট ব্যক্তি—গদুনাথ ভূঞা

মৰিগাওঁৰ শিক্ষক—মহেন্দ্ৰ নাথ ডেকা

তিনিচুকীয়াৰ থলুৱা নেতা—জীৱন চক্ৰৱৰ্তী

কৰিমগাওঁৰ বিশিষ্ট শিক্ষক, বাষ্ট্ৰীয় পুস্তক পাঠ্য

—সনত কুমাৰ জটীচাৰ্গ

কৰবাৰ প্ৰবীণ শিক্ষক—গুপ্তনাথ গোস্বামী

বিশিষ্ট সাহিত্যিক—ককণাধৰ বৰুৱা।

ফনীধৰ দত্ত, দেবেন্দ্ৰনাথ বৰুৱা মোহনচন্দ্ৰ

বৰদলৈ, মহেন্দ্ৰপ্ৰসাদ দত্ত, কুবুৰ গোস্বামী,

হেমচন্দ্ৰ কৌৱৰ আৰু পৰমা গোহাঁই।

৪। প্ৰধান সম্পাদকে তলত দিয়া বিষয় সন্নি-

ৱিষ্ট কৰি বিষয়-বাঙালী সভাৰ কাৰ্য্যমূচী উত্থা-  
পন কৰে :

(১) প্ৰধান সম্পাদকৰ বাৰ্ষিক প্ৰতিবেদন আৰু  
১৯৭৫-৭৪ বিত্তীয় বছৰৰ আয়-ব্যয় উত্থাপন।

(২) তদন্ত সমিতিৰ প্ৰতিবেদন উত্থাপন

(৩) নিয়মাবলী সংশোধনী প্ৰস্তাৱ উত্থাপন

(৪) প্ৰস্তাৱ উত্থাপন

(৫) ১৯৭৫-৭৬ বছৰৰ বাবে বিষয়ববীয়া নিৰ্বাচন

(৬) পৰৱৰ্তী সন্মিলনৰ নিমন্ত্ৰণ

(৭) সভাপতিৰ মন্তব্য

(৮) শলাগ জ্ঞাপন

৫। প্ৰধান সম্পাদকে তলত নাম দিয়া

ছেদনমন্ত্ৰ সন্নিৱিষ্ট কৰি ১৯৭৪-৭৫ বছৰৰ প্ৰতি-

বেদন উত্থাপন কৰে :

(১) উপক্ৰমণিকা, (২) তৰ্পণ, (৩) প্ৰস্তাৱ-

প্ৰসঙ্গ, (৪) কাম আৰু আঁচনি, (৫) প্ৰকাশনৰ

পুনৰ মুদ্ৰণ, (৬) অসম সাহিত্য সভা পত্ৰিকা,

(৭) জন্ম শতবাৰ্ষিকী উজ্জ্বল, (৮) অসমৰ দ্বিতীয়

লেখক শিবিৰ, (৯) ভাষাজ্ঞান প্ৰশিক্ষণ কেন্দ্ৰ,

(১০) সম্প্ৰীতি মেল আৰু ভ্ৰমণ, (১১) সাহিত্য

সভা সপ্তাহ, (১২) সাহিত্য সভাৰ বঁটা,

(১৩) অন্যান্য সাহিত্য বঁটা, (১৪) সভালৈ দান,

(১৫) তদন্ত সমিতি, (১৬) বানপানী সাহায্য

পুঁজি, (১৭) সভাৰ আৰ্থিক অৱস্থা, (১৮) সাহি-

ত্যিক পেকন, (১৯) শাখা সভাৰ বাতৰি,

(২০) অৰ্থাৰ্থনীতি সমিতিৰ হিচাপ পত্ৰ, (২১) অস-

মীয়া ভাষা-সাহিত্যৰ প্ৰচাৰ, (২২) আঞ্চলিক

সন্মিলন, (২৩) আৰুৰা কাম আৰু (২৪) কৃতজ্ঞতা

জ্ঞাপন।

প্ৰতিবেদন সম্পৰ্কিত বিস্তৃত আলোচনাৰ

অনুষ্ঠ (১৫) তদন্ত-সমিতি' সম্পৰ্কীয় ছেদন কেৱল

প্ৰতিবেদন-প্ৰাণি উল্লেখ কৰি ধৰ'ব বাবে আৰু

(১২) আঞ্চলিক সাহিত্য সন্মিলন' ছেদটো উঠাই

দিবৰ বাবে সিদ্ধান্ত কৰা হয়।

কেইগৰাকীমান সদস্যই সম্পাদকীয় পু-  
তি-

বেদন জ্ঞপা কৰি বা চাইক'ষ্টাইল কৰি দিব

লাগে বুলি জনোৱা পৰামৰ্শ উত্তৰত প্ৰধান

সম্পাদকে জনায় যে—মিহেৰু সম্পাদকীয় প্ৰতি-

বেদন কাৰ্য্য-নিৰ্বাহক সমিতিত অহুমোদিত হৈ

আহিব লাগে আৰু যিহেৰু কাৰ্য্য-নিৰ্বাহক সমি-

তিৰ অধিবেশন বিষয়বাঙালী সভা বহাৰ প্ৰাগ-

কাণতহে অস্থ ৱক, গতিকে সম্পাদকীয় প্ৰতিবেদন  
বিতৰণ কৰাটো সম্ভৱ নহয়।

সভাই সম্পাদকৰ স্পষ্টিকৰণসহ প্ৰতিবেদন গ্ৰহণ  
কৰে।

(খ) প্ৰধান সম্পাদকে সভাৰ নিয়মাবলীৰ  
দশমছেদ (৩)ক বিধি অহুসবি ১৯৭৩-৭৪ বিত্তীয়  
বছৰৰ, সভাৰ হিচাপ পৰীক্ষক (চাৰ্টাৰ্ড একাউন্টেন্ট)ৰ

দ্বাৰা পৰীক্ষিত আয়-ব্যয়ৰ হিচাপ উত্থাপন কৰে।

তাৰ আগতে তদন্ত-সমিতিৰ প্ৰতিবেদন  
উত্থাপিত হ'ব লাগে বুলি কেইবাগৰাকীও সদস্যই

দিয়া পৰামৰ্শ তিৰিক্ত আয়-ব্যয়ৰ হিচাপ উত্থাপন  
বিষয় পৰৱৰ্তী বৈঠকলৈ স্থগিত ৰখা হয় আৰু

তদন্ত-সমিতিৰ প্ৰতিবেদনৰ প্ৰতি সদন্তসকলৰ  
মাজত বিতৰণৰ বাবে ব্যৱস্থা গ্ৰহণ কৰিবলৈ

প্ৰধান সম্পাদকক পৰামৰ্শ দিয়া হয়।  
২১।২।৭৫

৬ স্থগিত বৈঠকৰ আৰম্ভণি হয়—তদন্ত-  
সমিতিৰ প্ৰতিবেদনৰ আলোচনাৰে। প্ৰধান সম্পা-  
দকে জনায় যে যদিও একবাৰিংশ সন্মিলনৰ

বিষয়বাঙালী সভাই ১৯৭৪ চনৰ মেই মাৰ্চ  
ভিত্তিতে তদন্তৰ পু-তিবেদন শাখাসমূহলৈ পঠা-  
বলৈ পৰামৰ্শ দিছিল, কিন্তু তদন্ত সমিতিৰ ছেদন

সদস্য শ্ৰীযুত মহেন্দ্ৰনাথ ভট্টাচাৰ্গ আৰু শ্ৰীশ্ৰীনি-  
নাথ বৰুৱাই যুটীয়াভাৱে দাখিল কৰা পু-তিবেদন

১৯৭৪ চনৰ ১৯ ডিছেম্বৰ তাৰিখে গুৱাহাটীৰ  
সভাপতিৰ হাতত দাখিল কৰে, আৰু প্ৰধান

সম্পাদকে ২২।১২।৭৪ তাৰিখে পায়। সেই প্ৰতি  
বেদনত সংকল্প-পত্ৰৰ পৰামৰ্শ অহুসবি প্ৰতিবেদন

তদন্ত-সমিতির অন্যতম সদস্য শ্রীবকীন্দ্রকুমার বাজবনিকবলৈ পঠোরা হয়—শ্রীবাজবনিকবলৈ প্রতিবেদনৰ বাবে। শ্রীবাজবনিকবলৈ পৰা প্রতিবেদন পোৱা হৈছে ১২ ফেব্ৰুৱাৰী ১৯৭৫ তাৰিখে। কেইবাগণ্যাকাৰীও সদস্যই যুক্তি দৰ্শায় যে—মিহেতু তদন্ত সমিতি এখন, গতিকে প্রতিবেদনো এখন হ'ব লাগে, গতিকে পিছত দিয়া প্রতিবেদনখন গ্ৰহণ কৰিব নালাগে।

সভাই প্ৰথম প্রতিবেদনখনকে আলোচনাৰ বাবে গ্ৰহণ কৰে।

প্ৰতিবেদনত উল্লিখিত অভিযোগ সম্পৰ্কে প্ৰধান সম্পাদকৰ মতামত বিচৰাত প্ৰধান সম্পাদকে স্পষ্টীকৰণ দি জনায় যে—

(১) কেন্দ্ৰীয় কাৰ্যালয় আৰু গুৱাহাটী কাৰ্যালয়ৰ আয়-ব্যয়ৰ হিচাপ অডিট কৰোৱাই বিত্তীয় বছৰৰ শেহত একেলগে আয়-ব্যয়ক প্ৰস্তুত কৰা হয়।

(২) ১৯৭০-৭৪ চনৰ বিশেষ প্ৰকাশন আৰু পত্ৰিকা পুঁজি আৰু আজীৱন সভা বৰঙণি সম্পৰ্কেই একচৰাইবিশল সমিলাৰ বিষয়-বাছনী সভাত বিতৰ্ক হৈছিল আৰু সেই সম্পৰ্কে সভাই 'তদন্ত সমিতি' গঠন কৰি দিছিল। কিন্তু তদন্ত-সমিতিৰ সদস্যসকলে সমিতিৰ প্ৰথম বৈঠকত সভাৰ সেই বছৰৰ বাৰ্ত্তীয় হিচাপ তদন্ত কৰাৰ কথা উঠা বুলি কোৱাত আৰু মাননীয় সভাপতিয়েও তাত সম্মতি জনোৱাত তদন্ত সমিতিক সভাৰ সকলো হিচাপ-পত্ৰ তদন্ত কৰিবলৈ সম্পূৰ্ণ প্ৰয়োগ দিয়া হৈছে।

(৩) প্ৰধান সম্পাদকে উক্ত বছৰৰ কাৰ্যনিৰ্বাহক সমিতিত ধনভঁৰালী, প্ৰধান সম্পাদকৰ স্থানৰ হ'ব লাগে বুলি সভাপতিক প্ৰথম শ্ৰেণীৰ ভ্ৰমণ আৰু অৱস্থান বানচ দিয়াটো নিয়মতন্ত্ৰ সমৰ্থিত নহয় বুলি, প্ৰধান সম্পাদকক দিব খোজা আট্টে হাজাৰ টকাৰ অগ্ৰদায় নিয়ম-তন্ত্ৰ সমৰ্থিত নোহোৱাত গ্ৰহণ কৰিবলৈ অপাৰগ বুলি, পত্ৰিকা মাহেকীয়াত প্ৰকাশ কৰাটো সভাৰ আৰ্থিক অৱস্থাৰ অক্ষুণ্ণ নহয় বুলি তেতিয়াৰ সভাপতি আৰু কাৰ্যনিৰ্বাহকৰ সেই সম্পৰ্কীয় পৰামৰ্শ আৰু সিদ্ধান্তৰ বিবিগত আন্দোলন দৰ্শালেও (সভাই পৰামৰ্শ গ্ৰহণ কৰা আইনজ্ঞ আৰু চাৰ্জাৰ্ড একাউণ্টেণ্টেও তেনেভাৱেই আন্দোলন দেখুৱাইছে), কাৰ্যনিৰ্বাহকে গ্ৰহণ কৰা সিদ্ধান্তৰ বিৰুদ্ধে গৈ নিয়মসমূহীৰ ৪৬(৩)(গ) বিধি উলংঘা কৰা নাই। গতিকে কাৰ্যনিৰ্বাহকৰ সিদ্ধান্ত অমুসৰি ধনভঁৰালী গুৰু হাটীৰে হৈ আছিল; পত্ৰিকাৰ মাহেকীয়াই ৯ টা সংখ্যা ওলাইছিল (সাধাৰণ পুঁজিৰ পৰা দিয়া ১২ হাজাৰ টকাৰ উপৰিও ১৪,৯০০ টকা ধাৰ লগা সৰহে পত্ৰিকা পুঁজিত ধন থকালৈকে বিল পি.শোৰ কৰা হৈছিল); ২০।৭০ তাৰিখৰ কাৰ্যনিৰ্বাহকৰ আৰ্হোতে সভাপতিক প্ৰথম শ্ৰেণীৰ ভ্ৰমণ আৰু অৱস্থান বানচ দিয়া হৈছিল, প্ৰকাশ পুঁজিৰ পৰা দিবলগীয়া ধন পুঁজিত ধন থকালৈকে দিয়া হৈছিল। কেৱল প্ৰধান সম্পাদকক দিয়া আট্টে হাজাৰ টকাৰ অগ্ৰদায়ত গ্ৰহণ

কৰা হোৱা নাছিল আৰু গ্ৰহণ নকৰি ৬০ বিধিৰ পৰিৱৰ্ত্তা বন্ধ কৰি কাম কৰা হৈছিল।

(৪) বিত্তীয় উপবিধি বচনাৰ বাবে দিয়া পৰামৰ্শ কাৰ্যনিৰ্বাহক সমিতিৰ পৰামৰ্শমতেই বিষয়-বাছনী সভালৈ থোৱা হৈছিল যাতে নিয়ম-ৰী সংক্ৰান্ত সংশোধনী হিচাপে উত্থাপন কৰিব পাৰি। একচৰাইবিশল সমিলাৰ বিষয়-বাছনী সভাই বিত্তীয় উপবিধিৰ সেই সংশোধনী অগ্ৰহণ কৰে। গতিকে বিত্তীয় উপবিধি যে বিষয়-বাছনী সভাই বচনা কৰা উপবিধি আৰু এই উপবিধিৰে উপসমিতিসমূহৰ বাবে কাৰ্যনিৰ্বাহকে বচনা কৰিব পৰা উপবিধিৰ সময়ত্বা নহয়—সেই কথা স্পষ্ট অস্বত্ব হৈছে।

(৫) কিন্তু তেতিয়াৰ সভাপতিৰ ভ্ৰমণ-বানচৰ বিল পৰিশোধ কৰিব পৰা হোৱা নাছিল। কাৰণ (ক) কাৰ্যনিৰ্বাহকৰ সিদ্ধান্ত অমুসৰি পত্ৰিকা, প্ৰকাশন, সংগঠন আদিৰ সভাপতিৰ ভ্ৰমণ বানচ আৰু অৱস্থান-বানচৰ বিল, বিশেষ প্ৰকাশন আৰু পত্ৰিকা পুঁজিৰ পৰাহে দিব লাগে; কিন্তু উক্ত পত্ৰিকা আৰু প্ৰকাশন পুঁজিত সভাপতিৰ ধাৰা সংগৃহীত ধন জমা নোহোৱাত স্বাভাৱিকতেই তাৰ পৰা ধন দিয়া সম্ভৱ নাছিল, (খ) সভাপতিয়ে সংগৃহীত ধনৰ পৰা বাহিৰে বাহিৰে প্ৰথম শ্ৰেণীৰ ভ্ৰমণ আৰু অৱস্থান বানচ ধৰি আৰু টেক্সীৰ খৰচ ধৰি ৬,৬৯৯.০০ পইচা হৈছে। (টেক্সীৰ খৰচখনো কোনো ভাউচাৰ নাই; (গ) পত্ৰিকা পুঁজিলৈ ৫ হাজাৰ টকা সাধাৰণ পুঁজিত জমা হোৱা চককাৰী মন্তব্যৰ পৰা দিবলৈ ৭৫৪৪ তাৰিখৰ কাৰ্যনিৰ্বাহকে পৰামৰ্শ দিয়াৰ

দিনাই গণ্যলৈ বিষয়-বাছনী সভাই তদন্ত-সমিতি গঠন কৰি দিলে। গতিকে তদন্তাধীন পুঁজিৰ লেন-দেন নকৰিবৰ বাবে হিচাপ-পত্ৰীকাকে দিয়া পৰামৰ্শ আৰু সভাৰ পৰৱৰ্ত্তী কাৰ্যনিৰ্বাহকৰ পৰামৰ্শ অমুসৰি লেন-দেন স্থগিত ৰখা হয়। তেতিয়াৰ সভাপতিৰ পৰামৰ্শ অমুসৰি পত্ৰিকাৰ বাবে দিয়া এখন চেকেট, পত্ৰিকা-পুঁজিত ধন নথকাৰ বাবে ঘূৰাই আনিব লগা হৈছিল।

(৬) তেতিয়াৰ সভাপতিলৈ উপৰ্যুপৰি লিখা স্বত্বও হেৰুৱেৰ ঘাৰা সংগৃহীত আৰু ব্যয় হোৱা ধনৰ হিচাপ পোৱা হোৱা নাছিল; স্বাক্ষৰ নকৰোৱা এটুকুৰা কাগজত লিখি দিয়া হিচাপৰ টোকা অডিটৰে পৰীক্ষা কৰিবলৈ অসম্মত হোৱাৰ কথা জনোৱাতো প্ৰধান সম্পাদকলৈ হিচাপ পত্ৰ নপঠাই—২৪।৩।৭৪ তাৰিখেই কিছু বিল, কোটেঞ্জান-পত্ৰ আৰু হিচাপৰ টোকা তদন্ত সমিতিৰ সদস্যসকলৰ হাতত দিয়ে। গতিকে বিল নোপোৱাকৈ সেই খৰচৰ বিল আগতে পৰিশোধ কৰাৰ প্ৰশ্ন চুঠে। এইবিলাকৰ লগতে তেতিয়াৰ সভাপতিয়ে তদন্ত সমিতিৰ সদস্যসকলক—প্ৰধান সম্পাদকে বিল পাচ নকৰাৰ বাবেহে সংগৃহীত ধন বাহিৰে বাহিৰে পৰচ কৰা হৈছে বুলি সদস্যছয়ে কোৱা কথাখনো তদন্ত সমিতিয়ে বিশেষ প্ৰকাশন পুঁজি, পত্ৰিকা পুঁজি সাধাৰণ পুঁজিৰ বেংক হিচাপ আৰু কেচ বুকৰ লগত বিলৰ ধনৰ পৰিমাণ, বিল দিয়াৰ তাৰিখ মিলাই চোৱা হলেই, প্ৰকৃত সত্যাসত্য ধৰিব পাবলৈ হৈতেন।

(৭) বিশেষ প্ৰকাশন আৰু পত্ৰিকা পুঁজি গঠনৰ বাবে ছপাঘাৰ বন্ধ ৰখাৰ বাবে ছপাৰ

অর্ডার, কোটেজেন, বহীৰ সংখ্যা, পুস্তা সংখ্যা, বিতৰণৰ বিৱৰণ পাবলৈ উপস্থাপি সভাপতি আৰু গুৱাহাটী কাৰ্যালয়ৰ পৰা পাবলৈ লিখা স্বৰূপে পোৱা হোৱা নাছিল। আনকি প্ৰকাশন লম্বিতিকে ধৰি উপ-সমিতিবোৰৰ কাৰ্য্যবিৱৰণও ১৯৭৩ৰ ছেপ্তেম্বৰ পৰ্য্যন্ত পোৱা হোৱা নাছিল। গতিকে এই সমস্ত বিষয়ত হোৱা আয়-বায়ৰ হিচাপ প্ৰধান সম্পাদকে চুকি পোৱাৰ বাহিৰত আছিল।

(৭) কেন্দ্ৰীয় কাৰ্যালয়ত তলা বন্ধ অৱস্থাত থকা কিছু পুৰণি বহীৰ বহী তদন্ত-সমিতিয়ে কথা-প্ৰসঙ্গত চাবলৈ বিচৰণত দেখুৱা হৈছিল আৰু ৭৩-৭৪ চনৰ সভাপতিকে সেই বহী সম্পৰ্কে জনোৱাৰ কথা কোৱা হৈছিল।

(৮) ডিব্ৰুগড়ত কোনো 'ক্ল' কাৰ্যালয়' নাই আৰু কোনো বায় ডিব্ৰুগড়ৰ পৰা কথা গো-নাই।

(৯) নিয়মাবলী অস্থায়ী পত্ৰিকা সম্পাদকে সভাপতিৰ লগত পৰামৰ্শ কৰি পত্ৰিকা ছপায়। গতিকে ছপাতৰ বা কাগজ ক্ৰয়ত হোৱা অতিৰিক্ত ব্যয়ৰ কথা জ্ঞাত নাথাকিলে প্ৰধান সম্পাদকে সমিতিক সময়তে জনাই অস্থায়ী লোৱাৰ সুবিধা নাথাকে।

(১০) 'হেমচন্দ্ৰ গোস্বামী ৰচনামালী'ৰ পুনৰ্কাৰ গ্ৰহণৰ বাবে দিল্লীলৈ যাওঁতে কলিকতা পৰ্য্যন্ত উৰাগাড়ীত গলেও প্ৰধান সম্পাদকে তেতিয়াৰ দ্বিতীয় শ্ৰেণীৰ বেলেৰ জাহাজে লৈছে। ৩১ নং বহিৰ (পৰীক্ষিত) আৰু কেচ বুক মিলাই নোচোৱাকৈ তদন্ত সমিতি সদস্যৰূপে প্ৰধান

সম্পাদকে সম্পূৰ্ণই বেলেগাই থোৱা উৰা জাহাজ টিকট আৰু বাজিগত খুৰা খৰচৰ হিচাপ প্ৰধান সম্পাদক নোসোধাকৈ চাই মন্তব্য দিছে।

(১১) প্ৰথম লেখক-শিৱিৰৰ বাজেট বেলেগ কৰি চনকাৰলৈ পঠোৱা হৈছিল আৰু কাৰ্য্য-নিৰ্বাহকে গ্ৰহণ কৰিছিল। তাত ভ্ৰমণ-বানচৰ উপৰিও এহাজাৰ টকা উপবিহৰনত ধৰা হৈছিল যদিও উপবিহৰনত ৮০০ টকাৰ খৰচ কৰা হৈছিল। ব্যৱহৃত গাড়ীৰে গুৱাহাটী আৰু আশ-পাৰ লোকসকলক পুৱাৰ পৰা গৰুলিলৈকে ৭ দিন অনা-নিৱা কৰা হৈছিল। সিসকলৰ দৈনিক ভ্ৰমণ-বানচ ধৰিলে খৰচ হুগুণ হ'লকৈ তেনে। তদুপৰি এদিন কাৰ্যালয়ত নিৰ্ভেতে, এদিন আনোতে, এদিন গুৱাহাটীত শিৱিৰৰ আয়োজনত আৰু এদিন সামবণত মুঠ ৪ দিন আৰু শিৱিৰৰ কামত ৭ দিন গাড়ী ব্যৱহাৰ কৰা হৈছিল। গাড়ী ব্যৱহাৰ কৰাসকলক কোনো ভ্ৰমণ-বানচ দিয়া হোৱা নাছিল।

(১২) তেতিয়াৰ সভাপতিয়ে ৩৬ জন লোকৰ আজীৱন সভাৰ বৰঙণি সাগ্ৰহ কৰি ২৩ জনৰ জমা দিয়ে। বাকী ১৩ জনৰ বৰঙণি জমা নোপোৱাকৈ স্বীকৃতি দিয়াটো সম্ভৱ নহয়। তদুপৰি ৭২/৭৪ তাৰিখৰ কাৰ্য্যনিৰ্বাহকে সেই ১৩ জনৰ বৰঙণি সভাপতিৰ ভ্ৰমণ-বানচত মিলাই দিব লাগে বুলিও কোনো সিদ্ধান্ত কৰা নাছিল। প্ৰাক্তন সভাপতিয়ে থাক্কা কৰা সেই দিনাৰ কাৰ্য্য-বিৱৰণি সাংক্ষিপ্ত অৱস্থাত আছে।

(১৩) ২ম সংখ্যা পত্ৰিকা ছপা আৰু অন্যান্য মুঠ ৭১৫ ৫৯.৯২.৩৩ পইচাৰ ৫০.৪৫২.৩৬ পইচা

পৰিশোধ কৰা হয়। তাৰে ছপা ব্যয় ৪৫,১২৭.৬৩ পইচাৰ ভিতৰত 'পূৰ্বদেশ মুদ্ৰণ'ক ৩০.৬৮০.০০ টকা পৰিশোধ কৰা হয়। বাকী আৰু ৬,৪৪৭.৬৩ পইচা মাত্ৰ।

(১৪) প্ৰধান সম্পাদকে সভাৰ নিয়মাবলী, কাৰ্য্যনিৰ্বাহকৰ সিদ্ধান্ত, আইনজ্ঞ আৰু হিচাপ পৰীক্ষকৰ পৰামৰ্শনকৈ কাম কৰি গৈছে; গতিকে প্ৰধান সম্পাদকৰ বিৰুদ্ধে তদন্ত সমিতিৰ সদস্য-ৰূপে তোলা অভিযোগ বিচাৰ্য্য। প্ৰধান সম্পাদকৰ স্পষ্টীকৰণ শুনাৰ পিছত কেইবাগৰাকীও সদস্যই তদন্ত সমিতিৰ প্ৰতিবেদন অগ্ৰাহ্য কৰিবলৈ দাবী কৰে।

৭১ প্ৰধান সম্পাদকে স্পষ্টীকৰণ দিয়াৰ পিছতে ১৯৭৩-৭৪ চনৰ হিচাপ পৰীক্ষকে প্ৰস্তুত কৰা মন্তব্যসহ আয়-বায়ক আৰু উদ্ধৃত পত্ৰ উত্থাপন কৰে।

(ক) তদন্ত সমিতিৰ প্ৰতিবেদন, হিচাপ পৰীক্ষকৰ মন্তব্যসহ আয়-বায়ক আৰু উদ্ধৃত পত্ৰ আৰু প্ৰধান সম্পাদকৰ স্পষ্টীকৰণ শুনাৰ অন্তত, বিষয়-বান্ধী সভাই মত প্ৰকাশ কৰে যে—

(১) ২ম সাহিত্য সভাৰ হিচাপ পৰীক্ষকে প্ৰস্তুত কৰা ১৯৭৩-৭৪ বিত্তীয় বছৰৰ বছৰেইয়াৰ উদ্ধৃত পত্ৰ, ১৯৭৩-৭৪ বিত্তীয় বছৰৰ সাধাৰণ পুঁজিৰ আয়-বায়ৰ হিচাপ, ১৯৭৩-৭৪ বিত্তীয় বছৰৰ বিশেষ পুঁজিসমূহৰ আয়-বায়ৰ হিচাপ বিবেচনা কৰা হ'ল।

(২) হিচাপ পৰীক্ষকৰ সংশ্লিষ্ট প্ৰতিবেদন বিবেচনা কৰা হ'ল।

(৩) একচাৰ্ভিংৰ সন্নিহনৰ বিষয়-বান্ধী সভাৰ

ধাৰা নিযুক্ত সভাৰ হিচাপৰ তদন্ত-সমিতিৰ (১৯৭৩-৭৪) কাৰ্য্য-বিৱৰণি আৰু প্ৰতিবেদন অৱগত হোৱা হ'ল।

(৪) উক্ত তদন্ত সমিতিৰ প্ৰতিবেদনত প্ৰধান সম্পাদকৰ সম্পৰ্কে তোলা তদন্ত সমিতিৰ অভিযোগৰ উত্তৰত প্ৰধান সম্পাদকে দিয়া বিস্তৃত আৰু তথ্যপূৰ্ণ উত্তৰত সন্তুষ্টি প্ৰকাশ কৰা হ'ল।

(৫) এই মন্তব্য তিস্তিত বিষয়-বান্ধী সভাই সিদ্ধান্ত গ্ৰহণ কৰে যে—

(১) অসম সাহিত্য সভাৰ ১৯৭৩-৭৪ চনৰ পৰীক্ষিত হিচাপ গ্ৰহণ কৰা হওক।

(২) হিচাপ পৰীক্ষক, তদন্ত সমিতি আৰু প্ৰধান সম্পাদকে দাঙি ধৰা বিৱৰণি আৱশ্যকবোধে কাৰ্য্যনিৰ্বাহক সমিতিয়ে পৰীক্ষা কৰি যথোচিত কাৰ্য্যপথ্য ল'বলৈ কাৰ্য্যনিৰ্বাহক সমিতি ক পৰামৰ্শ দিয়া হওক।

৮। প্ৰধান সম্পাদকে নিয়মাবলী সংক্ৰান্তত অহা সংশোধনী প্ৰস্তাৱসমূহ উত্থাপন কৰে। বিস্তৃত আলোচনাৰ অন্তত সভাই উল্লব সংশোধনীসমূহ গ্ৰহণ কৰে—

(১) তৃতীয় ছেদ: ৫(খ) "সাধাৰণতে একোখন গাওঁ পঞ্চায়তত এখনৰ বেছি শাখা সভা হ'ব নোৱাৰিব"—এই অংশ উঠাই দিয়া হওক।

(২) পঞ্চম ছেদ: ১৭(৯) (২-২১)ৰ ঠাইত (২-১৭) কৰা হওক; সংযোগ কৰা হওক, ১০। (১৮-২১) লৈ সভাসকলক, নিৰ্বাচিত (১-১৭)ৰ সভ্য সকলে প্ৰথম শ্ৰেণীতে কাৰ্য্য নিৰ্বাহকলৈ প্ৰতিনিধিত্ব নোপোৱা অঞ্চল গোটৰ পৰা

মনোনীত কবি ল'ব। এই শ্ৰেণম বৈঠকতো  
৫২ ছেদৰ ১৯ বিধি অহুসৰি সাতজন  
সভাবে থুল হ'ব।

(৩) নৱম ছেদ : সন্মিলন

৩৯। "পঞ্চাশজন সভাব পৰা" ঠাইত "চল্লিশ-  
জন সভাব পৰা" হ'ব।

(৪) দশম ছেদ :

৪৬(১)(গ) "মি সন্মিলনৰ" ঠাইত "পৰৱৰ্তী  
সন্মিলন" হ'ব।

৪৬(৪)(ক) '৮ সংখ্যক'ৰ ঠাইত ১৮ সংখ্যক  
হ'ব।

৪৭(৫)(ক) '৮ সংখ্যক'ৰ ঠাইত '১৭ সংখ্যক'  
হ'ব।

(৫) দ্বাদশ ছেদ :

৫২। প্ৰথম বাক্যৰ "ওপৰত সপ্তত্রিংশ"ৰ ঠাইত  
"ওপৰৰ উনচত্ব্বিংশ" আৰু "একপঞ্চাশ"ৰ  
ঠাইত "দ্বিপঞ্চাশত" হ'ব।

তৃতীয় বাক্যৰ "সন্মিলনলৈ নিৰ্বাচিত সভা-  
পতিয়ে"ৰ ঠাইত "বিদায়ী সভাপতিয়ে"  
হ'ব আৰু "সন্মিলনৰ নিৰ্বাচিত সভাপতি"ৰ  
ঠাইত "বিদায়ী সভাপতি" হ'ব।

(৬) ত্ৰয়োদশ ছেদ :

৬১। প্ৰথম বাক্যত থকা "ষ্টেট বেঞ্চ বা  
ডাকঘৰত"ৰ ঠাইত "ষ্টেট বেঞ্চ অৱ ইণ্ডিয়া,  
অসম কো-অপাৰেটিভ এণ্ডেৰ বেঞ্চ বা  
ডাকঘৰত" হ'ব।

(৭) ৬৭। "মূল সভাই অৰ্দ্ধ কোনো সম্পত্তিৰ  
ওপৰত শাখা সভাব স্বৰ্থ নাথাকে; আৰু  
শাখা সভাই অৰ্দ্ধ সম্পত্তিৰ ওপৰতো শাখা-

বণতে মূল সভাব স্বৰ্থ নাথাকে। কিন্তু  
কোনো শাখা সভাব যদি অৱশুপ্তি ঘটে,  
সেই শাখাব নামত থকা সকলো স্থাৱৰ-  
অস্থাৱৰ সম্পত্তি ঠাকৈ) বিবিধ অধিকাৰ  
অহুসৰি মূল সভাব অধিকাৰত থাকিব।

(৮) [গ] হিচাপ-পত্ৰ [গ] : "মাৰ্ছলৈ '২৫ পইচা-  
কৈ"ৰ ঠাইত "কিলোমিটাৰত '২২ পইচাকৈ"  
হ'ব।

[ঘ] : "দৈনিক পকা খৰচ ৭'৫০ (চাৰে  
সাত) টকা"ৰ ঠাইত "দৈনিক খৰচ ১০'০০  
(দহ) টকা" হ'ব।

(৯) নতুনকৈ সংযোজিত হ'ব : পৰিশিষ্ট  
পৰিশিষ্ট -

(১) সভাব প্ৰতীকৰ বিৱৰণ আৰু প্ৰতীকৰ  
আৰ্হি.

(২) সভাব পতাকাৰ বিৱৰণ আৰু জোথ

(৩) পতাকা উত্তোলনৰ পীঠ (শ্বৰলিপি সহ)

(৪) পতাকা উত্তোলন বিধি

(৫) অধিবেশনৰ আৱস্থণী পীঠ (শ্বৰলিপি সহ)

(৬) জাতীয় সংগীত (অ' মোৰ আপোনাৰ  
দেশ) শ্বৰলিপি সহ সংযোজিত হ'ব।

৯। প্ৰধান সম্পাদকে—সভাব শাখাসমূহৰ  
পৰা অহা প্ৰস্তাৱসমূহৰ কথা উল্লেখ কৰি জনায়  
যে সহৰ্থ সংখ্যকৰ প্ৰস্তাৱেই যিহেতু আগতে  
গ্ৰহণ কৰা প্ৰস্তাৱৰ লগত সংগতি থকা বিষয়  
অথবা কাৰ্ধাৰ্ণিবাহকৰ পৰিসীমাৰ ভিতৰুৱা, কাৰ্ধা-  
ৰ্ণিবাহক সমিতিয়ে—সেইবাৰে তাৰ পৰা চাৰি-  
জাৰি অসমৰ থাকৰা তেল অসমত শোধনৰ  
ব্যৱস্থা কৰাৰ দ্বাৰা অসমৰ ঔদ্যোগিক আৰু

অৰ্থনৈতিক উন্নতিৰ সাধন কৰিবৰ বাবে দাবী  
জনোৱা আৰু অসমৰ বেল নগৰীসমূহত অসমীয়া  
মাধ্যমৰ বিদ্যালয় গঢ়ি তোলাৰ বাবে দাবী  
জনোৱা ছটি প্ৰস্তাৱৰ বিষয়-বাছনী সভালৈ প্ৰেৰণ  
কৰিছে।

বিষয়-বাছনী সভাই সমগ্ৰ বিষয়টো আলো-  
চনা কৰি তলৰ প্ৰস্তাৱ ছটি গ্ৰহণ কৰে—

প্ৰথম প্ৰস্তাৱ : অসম সাহিত্য সভাই ঔদ্যোগিক  
ওখা আৰ্থিক উন্নয়নৰ লগত দেশৰ সাংস্কৃতিক  
উন্নয়নৰ প্ৰশ্ন গভীৰভাৱে জড়িত বুলি বিশ্বাস  
কৰে। সেয়ে অসমৰ বুকুত ওলোৱা থাকৰা  
তেল শোধন কৰাৰ ব্যৱস্থা বাহিত্তভাবে  
কৰিলে অসমত ঔদ্যোগ স্থাপন হোৱাৰ লগে  
লগে আমাৰ আৰ্থিক উন্নতিও হ'ব। গতিকে  
কেন্দ্ৰীয় চৰকাৰে অসমৰ থাকৰা তেল বাহি-  
বলৈ উলিয়াই নিয়াৰ চিন্তা পৰিত্যাগ কৰি,  
অসমৰ সামগ্ৰিক উন্নতিৰ অৰ্থে তৈল-কেন্দ্ৰত  
নমীপতে শোধন কৰাৰ কাৰ্য্যকৰী ব্যৱস্থা  
লোৱাৰ বাবে অসম সাহিত্য সভাব ছি-৫৭-  
বিংশ সন্মিলনে দাবী জনায়।

প্ৰথমিক : শ্ৰীযোগেশ দাস  
সমৰ্থক : শ্ৰীমন্দ তালুকদাৰ

দ্বিতীয় প্ৰস্তাৱ : অসম সাহিত্য সভাই লক্ষ্য  
কৰিছে যে—অসমৰ মাজত পূৰ্বোক্ত সীমান্ত  
বেলৰেৰে এটা দীঘলীয়া অংশ পৰিছে আৰু  
এই বেলৰেৰে লগত সম্পৰ্ক বাধি বেলৰে  
কৰ্তৃপক্ষই অনা ভাষাৰ মাধ্যমৰ বিদ্যালয়  
গঢ়ি তুলিছে। কিন্তু প্ৰয়োজনীয় অৱস্থাতে  
তেলভাৱে অসমীয়া মাধ্যমৰ বিদ্যালয় বেলৰে

কৰ্তৃপক্ষই গঢ়ি তোলা নাই। বাজাভাষা আৰু  
শিক্ষাৰ মাধ্যম হিচাপে অসমীয়া ভাষা  
প্ৰৱৰ্তনৰ সময়ত প্ৰয়োজন থকা স্বৰ্ধও  
পূৰ্বোক্ত বেলৰেই অসমীয়া মাধ্যমৰ বিদ্যালয়  
গঢ়িবলৈ চেষ্টা নকৰাটো বেঞ্চৰে কৰ্তৃপক্ষৰ  
অসহায়ভূতিশীল মনোভাৱৰ পৰিচায়ক বুলি  
সভাই অহুতৰ কৰে। গতিকে এই সম্পৰ্কত  
অসম সাহিত্য সভাব দ্বি-চৰ্চাবিংশ সন্মিলনে  
বাজা চৰকাৰ আৰু কেন্দ্ৰীয় চৰকাৰৰ পৃষ্টি  
আকৰ্ষণ কৰে আৰু অনতিপলমে অসমৰ  
বেলৰে নগৰীসমূহত অসমীয়া মাধ্যমৰ বিদ্যা-  
লয় গঢ়ি তুলিবলৈ দাবী জনায়।

প্ৰস্তাৱক : শ্ৰীতৰুণচন্দ্ৰ পামেগাম  
সমৰ্থক : চৈদ্যৰ আব্দুল মালিক

১০। সভাই বাজাভাষা প্ৰয়োগ, বিশ্ববিদ্যালয়ৰ  
শিক্ষাৰ মাধ্যম আৰু অসমৰ লিপি-সমস্তা সম্প-  
ৰ্কত ইতিপূৰ্বে সভাই গ্ৰহণ কৰা নীতি আৰু  
পৃষ্টিভঙ্গী অহুসৰণ কৰি যোৱাৰ সিদ্ধান্ত কৰে।

১১। সভাপতি ডাঙৰীয়াই ১৯৭৫-৭৬ চনৰ  
কাৰ্য্যনিৰ্বাহক সমিতিৰ (২-১৭) জন সদস্যৰ  
নিৰ্বাচনৰ বাবে নাম প্ৰস্তাৱ কৰিবৰ বাবে  
আহ্বান জনায়।

১২। মাননীয় সভাপতিয়ে তলত নাম দিয়া  
ব্যক্তিসকল সৰ্বসন্মতিক্ৰমে আৰু বিনা-প্ৰতি-  
দ্বন্দ্বিতাবে নিৰ্বাচিত হোৱা বুলি ঘোষণা কৰে :

(২) উপ-সভাপতি—শ্ৰীতৰুণচন্দ্ৰ পামেগাম

(৬) সহকাৰী সম্পাদক (ঘোৰহাট)—

শ্ৰীঅমল বাজখোৱা

(৮) ভাষাজ্ঞান সংসদৰ সচিব—

শ্ৰীপ্ৰকাশ গোস্বামী

১৭ মাননীয় সভাপতিয়ে তলত নাম দিয়া ব্যক্তিসকলৰ নাম সংলিধে বিদয়াৰ বাবে প্ৰস্তাৱিত হোৱা বুলি ঘোষণা কৰে আৰু এই বিষয়ে হ'ব লগা নিৰ্বাচন পৰিচালনা কৰিবলৈ শ্ৰীকৃষ্ণপ্ৰসাদ বৰুৱা আৰু ডঃ হেমন্ত কুমাৰ শৰ্মাক অধ্যক্ষ হ'ব কৰে।

- (৩) প্ৰধান সম্পাদক : (১) শ্ৰীমগেন শইকীয়া  
(২) শ্ৰীভগৱান মডুল  
(৪) ধনভঁৰালী : (১) শ্ৰীলীলা গগৈ  
(২) শ্ৰীহৰ্গেশ্বৰ শৰ্মা  
(৫) পত্ৰিকা সম্পাদক :  
(১) শ্ৰীযোগেন চেতিয়া  
(২) শ্ৰীযোগেন্দ্ৰনাথৰায়ণ ভূঞা  
(৩) শ্ৰীযতীন গোস্বামী (গুৱাহাটী)  
(৬) সহকাৰী সম্পাদক (গুৱাহাটী) :  
(১) শ্ৰীপ্ৰসন্নৰাম দাস  
(২) শ্ৰীমন্দ শইকীয়া

(৯) সদস্যৰ বাবে প্ৰস্তাৱিত নাম : (স্বৰ্গী) ১। শিৱ চৰণ বৈষ্ণৱ, ২। বায়মণি বাজবংশী, ৩। চিদেৰু আহমেদ চৌধুৰী, ৪। মনো-বৰ্জনা নাথ লক্ষ্য, ৫। নৃপেন্দ্ৰ বাজবংশী, শ্ৰীকুমাৰ মেধি, ৬। আজিজুৰ বহমান বৰভূঞা, ৮। আব্দুল মমান তালুকদাৰ, ৯। প্ৰেমনয়ী দাস, ১০। কৈলাশময় বৰুৱা, ১১। স্কুলেন বৰ্মণ, ১২। মুকুল কলিতা, ১৩। খগেন বায়ন, ১৪। বীবেশ্বনাথ কলিতা, ১৫। গোবিন্দ মহন্ত, ১৬। নিশিগদ চৌধুৰী, ১৭। চিত্তবৰ্জনা চৌধুৰী, ১৮। হিতেন শৰ্মা, ১৯। ধৰ্মকান্ত গোস্বামী,

২০। বাম গোস্বামী, ২১। মেঘ গগৈ, ২২। গগন সোণোৱাল, ২৩। নাৰায়ণ ঘাটোৱাৰ  
২৪। মাণিকচন্দ্ৰ গোস্বামী, ২৫। জ্যোতিৰ্ম্ম  
ধব দত্ত, ২৬। অধিনীতৰণ চৌধুৰী, ২৭। এম. ইব্ৰাহিম আলি, ২৮। গজেন্দ্ৰনাথ চৰকাৰী,  
২৯। উপেন্দ্ৰ বৰকটকী, ৩০। জিতেন গগৈ,  
৩১। ছানিচ্ছ হাৰে, ৩২। সমৰসিং বাজ,  
৩৩। মুকুন্দ শৰ্মা, ৩৪। কমল বাইলুং, ৩৫। গিৰীশ ভূঞা, ৩৬। বৃকীন্দ্ৰ কুমাৰ বাজবন্দিক,  
৩৭। প্ৰদীপ হাজৰিকা, ৩৮। কেশৱ শইকীয়া,  
৩৯। স্কিতাশ স্কুলন, ৪০। প্ৰহ্লাদ বৰদলৈ,  
৪১। আনন্দ প্ৰসাদ নেওগ, ৪২। সুবে  
হাজৰিকা, ৪৩। দীনেশ তাজা, ৪৪। জগদীশ  
মহন্ত, ৪৫। জগত চেতিয়া, ৪৬। যোগানন্দ  
গোস্বামী, ৪৭। বীবেন বৰকটকী, ৪৮। অক্ষয়  
গোস্বামী, ৪৯। হেৰথ বৰদলৈ।

১৪। মাননীয় সভাপতিয়ে ঘোষণা কৰে যে  
২৩ তাৰিখে পুৱা ৮ বজাৰ পৰা ১২ বজাৰ  
ভিতৰত বিষয়-বাছনী সভা অনুষ্ঠিত হোৱা প্ৰেক্ষা-  
গৃহতে ভোটদান অনুষ্ঠিত হ'ব। নিৰ্বাচন ফলাফল  
সম্বন্ধত ২৩ তাৰিখে মুকলি অধিবেশনত  
ঘোষণা কৰা হ'ব; অথবা ২৩ তাৰিখে বাস্তৱ  
সংগীত সমাবেশৰ মাজতে ঘোষণা কৰা হ'ব।  
১৫। প্ৰধান সম্পাদকে জনায় যে অসম  
সাহিত্য সভাৰ ত্ৰয়ো-চছাৰিংশ সমিলন  
কামৰূপ জিলাৰ টিঙ সাহিত্য সভাই আৰু স্তাৱল  
কুছি সাহিত্য সভাই নিমন্ত্ৰণ জনাইছে। টিঙ  
সাহিত্য সভাৰ হৈ অধক্ষ শৈলেন্দ্ৰ প্ৰদাৰ মেধিয়ে

আহ্বানকিত্তাৰে সভা নিমন্ত্ৰণ কৰে। বিষয়-  
বাছনী সভাই টিঙ সাহিত্য সভাৰ নিমন্ত্ৰণ মান্দে  
গ্ৰহণ কৰে।

১৬। সভাপতি ডাঙৰীয়াই প্ৰতিনিধিবৰ্গক  
তেখেতসকলৰ সহায় সহযোগিতাৰ বাবে ধন্যবাদ  
জ্ঞাপন কৰে।

১৭। প্ৰধান সম্পাদকে প্ৰতিনিধিসকলে আৰু  
চিত্তাবৰৰ অত্যাৰ্থনা সমিতিলৈ শলাগ জ্ঞাপন  
কৰাৰ পিছত সভাপতি ডাঙৰীয়াই বিষয় বাছনী  
সভাৰ সামৰণি ঘোষণা কৰে।

বিঃ ড্ৰ: (ক) নিৰ্বাচন ফলাফল নিৰ্বাচনী বিদয়া-  
সকলে যথাযথ ভাবে স্বাক্ষৰ কৰি সভাপতিৰ  
হাতত ২৩/২/৭২ তাৰিখে সন্থা অৰ্পণ কৰে।  
সভাপতি ডাঙৰীয়াৰ নিৰ্দেশাৱলি প্ৰধান  
সম্পাদকে ২৩/২/৭২ তাৰিখে গমুলি ৯ বজাত  
সংগীত-সমাবেশৰ মাজত নিৰ্বাচন ফলাফল  
ঘোষণা কৰে।

প্ৰধান সম্পাদক : শ্ৰীমগেন শইকীয়া  
সহকাৰী সম্পাদক (গুৱাহাটী) :  
শ্ৰীপ্ৰসন্নৰাম দাস

ধনভঁৰালী : শ্ৰীলীলা গগৈ  
পত্ৰিকা সম্পাদক :

শ্ৰীযতীন গোস্বামী (গুৱাহাটী)  
সদস্যসকল : শ্ৰীচিন্তবৰ্জনা চৌধুৰী, শ্ৰীউপেন্দ্ৰ  
বৰকটকী, শ্ৰীচামচিং হাৰে, শ্ৰীহিতেন  
শৰ্মা, শ্ৰীজিতেন গগৈ, শ্ৰীঅক্ষয় গোস্বামী,  
শ্ৰীএম, ইব্ৰাহীম আলি, ডঃ নিশিগদ  
চৌধুৰী, শ্ৰীবীবেন বৰকটকী।

(খ) : ৪/২/৭২ তাৰিখে নিৰ্বাচিত সদস্য-  
সকলক লৈ বহু কাৰ্যনিৰ্বাহক সমিতিয়ে  
(১৮-২১)লৈ চাৰিজন সদস্য মনোনীত কৰে :

(১৮) শ্ৰীৰাজেন বাজা  
(১৯) শ্ৰীনাৰায়ণ ঘাটোৱাৰ  
(২০) শ্ৰীআজিজুৰ বহমান বৰভূঞা  
(২১) শ্ৰীগিৰীশ ভূঞা

স্বাঃ মগেন শইকীয়া, স্বাঃ সত্যেন্দ্ৰনাথ শৰ্মা,  
প্ৰধান সম্পাদক সভাপতি।  
১/২/৭২

৭। সহকাৰী সম্পাদক :

শ্ৰীপ্ৰসন্নৰাম দাস (গুৱাহাটী)

৮। ভাষাজ্ঞান পৰীক্ষা সংসদৰ সচিব :

শ্ৰীপ্ৰকাশ গোস্বামী

শ্ৰীচিন্তবৰ্জনা চৌধুৰী,  
১০। শ্ৰীউপেন্দ্ৰ বৰকটকী, ১১। ড° নিশিগদ  
চৌধুৰী, ১২। শ্ৰীচামচিং হাৰে, ১৩। শ্ৰীবীবেন  
বৰকটকী, ১৪। এম, ইব্ৰাহীম আলি, ১৫। শ্ৰীহিতেন  
শৰ্মা, ১৬। শ্ৰীজিতেন গগৈ, ১৭। শ্ৰীঅক্ষয় গোস্বামী,  
১৮। শ্ৰীৰাজেন বাজা, ১৯। শ্ৰীনাৰায়ণ ঘাটোৱাৰ,  
২০। শ্ৰীআজিজুৰ বহমান বৰভূঞা ২১। গিৰীশ  
ভূঞা।

### অসম সাহিত্য সভা

১৯৭২-৭৩ চনৰ বাবে গঠিত কাৰ্যনিৰ্বাহক  
সমিতি

- ১। সভাপতি : ড° সত্যেন্দ্ৰনাথ শৰ্মা  
২। উপ-সভাপতি : শ্ৰীঅক্ষয়চন্দ্ৰ পামেগাম  
৩। প্ৰধান সম্পাদক : শ্ৰীমগেন শইকীয়া  
৪। ধনভঁৰালী : শ্ৰীলীলা গগৈ  
৫। পত্ৰিকা সম্পাদক :  
শ্ৰীযতীন গোস্বামী (গুৱাহাটী)  
৬। সহকাৰী সম্পাদক :  
শ্ৰীঅমল বাজখোৱা (দোৰহাট)